朝鮮日報
朝刊
本紙朝夕刊十二面

日英會談前途에曙光

英, 從來主張을一擲

我旣定方針에 좃차 會議進行

一兩日中에英回訓到着

크大使加藤公使와會見

【東京電話同盟】크레기大使의 要請에 依하여 十四日正午부터 外務次官官邸에서 열린 加藤公使와 크레기大使와의 會談은 먼저 크레기大使로부터 本國政府의 回訓이 一兩日中에 到着될 確信을 어든것은 甚히 欣快하여 기는바이다 同回訓은 治安, 經濟의 全面에 亘하여 本國政府의 見解를 述한것으로 今次 日英會談을 全面的妥結에 引導하려고 誠意를 다한것임을 特히 本使가 責任을지고 말할수잇다 日本側에서도 이點을 기과 諒解하여 會談進行에 對하여 協力하기를 바란다는 旨를 述하여 治安, 經濟兩問題의 分離及 經濟問題를 國際會議에 移管시키려는 從來의 主張을 一擲하여 我方의 旣定方針에 따라서 會議를 進行시키려는 誠意잇는 態度를 表明하엿다 따라서 加藤公使도 此點을 諒解하고 關係方面과도 協議한다음 閣下의 要請이잇는대로 會談을 續行하도록 努力할것을 答하고 更히 兩代表間에서 今後의進行에 對하여 여러가지로 協議한結果 懸案인 經濟問題에 對하여는 그性質上 圓卓會議의 形式을 避하고 加藤, 크레기兩代表間에서 討議를 進行시켜서 完全妥結의 段階에 達한時 새로히 圓卓會議를 열어 그時 日本側은 隨時軍代表의 再上京을 求하기로 意見의一致를 보앗는데 一時間에 亘하여 午後一時五分 會見을 終了하엿다 이리하여 七月卅一日 第六次圓卓會議開會以來 停頓을 繼續하던 日英會談도 今後二三日中에 會談再開의 曙光을 보게되엇다 (寫眞은 加藤公使와 크레기大使)

十六日會談再開

【東京電話同盟】十四日加藤公使크레기大使會見으로 會談再開의 曙光을보게된 日英東京交涉은 今後經濟問題를 中心으로 加藤 크레기兩代表間에 進行하기로 되엇는바 十五日은 아직 英國側에 開會不可能의 事情이잇는 模樣이므로 會談은 十六日부터 本格的再開를 보게될것이라한다

今後도曲折은難免

北支軍當局依然英態度監視

【北京十四日發同盟】東京日英會談에서 英國側의無誠意를痛憤한 北支軍當局은 十四日早朝 現地軍代表의撤歸를決定케하는同時에 當局談을發表하여 꼿까지所信에 邁進할것의强硬態度를 分明히하엿던바 現地軍代表의 東京撤歸와남을 가치하여 크레기英大使는 本國政府의回訓을携帶하고 日英會談再開를 加藤公使에게要請하엿다 이에對하여 北支軍으로서는 今回의英國側態度는 當然한것을認定한것뿐으로 이에對하여 我方으로서 何等意思를表示할必要가업다는 意向을 가지고잇스며 更히現地軍代表를 日英會談에 出席시키고자 再次東京에派遣하는데 關하여는 十四日午後發表한 北支軍當局談에도 잇는바와가치 兵馬倥偬之間에 會談에 對하여 確乎한 豫測이서지안는限 東京에 派遣함은 困難하고 또今後討議內容도 相當히 曲折이잇슬것으로 보이므로 이一事를가지고는 會談의 圓滿한成立을 期待할수업다는 見解로써 英國側態度를 嚴重監視하고잇다

代表報告聽取後 北支軍對策決定

【北京十四日發同盟】北支軍最高當局은 武藤少將以下 現地軍代表一行의 歸還을 기대려 詳細히 東京會談經過를 聽取한後 今後에處할對策을 協議키로되엇는데 現地軍當局으로서는 現地軍代表撤去後의 東京會談은 現地的性質을 喪失하엿다고 보는것이므로 假令會談이 從來의形式으로 今後續行되어 어떤結論에 到達한다하더라도 어느軍의承認이업는 環境에는 效力이업다는 見解로 거우러지고잇다 따라서 現地軍當局은 今日까지 軍이主張해온點에關하여는 斷乎讓步를하지안코 今後는現地에서 온갓 有效適切한 方法으로써 어데까지主張貫徹에 邁進할터로 北支軍最高當局은 現地軍代表의 報告聽取後 權威잇는 方法으로써 軍의 態度를 闡明할것으로 보인다

平沼首相 葉山御用邸에伺候

【葉山電話同盟】週末을武州金澤에서 二泊靜養한平沼首相은 十四日午前八時 自動車로 宿舍東屋旅館을나와 葉山御用邸에伺候 同九時天皇陛下께 拜謁하고 一般政務에對하여 委曲奏上 여러가지御下問에奉答한후 御前을 退下하여 이어서控室에서 湯淺內府와會見 지난八日의 五相會議에서 決定한對歐策處理에 關한 政府의方針을說明 所信을 披瀝하고 諒解를求한후 重要懇談을 거듭하고 同十時四十分御用邸를 退下 金澤의東屋旅館으로돌아갓다

蘇, 極東作戰을變更

戰略中心을『치타』에

同地에兵力集中, 슈大將指揮

【莫斯科十三日發同盟】最近蘇聯政府는 極東作戰을 變更하여 드란스바이칼地方의 戰略的地位에 留意하는同時에 同地方에兵力을 異動集中하는 模樣이다 이에따라 極東赤軍司令官인 슈테른二等大將의 動勢와 關聯하여 同將의 動向이 注目되는바 十二日莫斯科外人側情報에依하면 最近蘇聯政府는 極東作戰의中心部를 치타市에 두기로되엇다한다 右情報에 依하면 全極東軍의最高司令部는 치타或은 치타附近에 設置되어 슈테른大將이 全極東軍을指揮하고잇다한다

駐佛獨逸大使 急遽歸國

【巴里十三日發同盟】駐佛獨逸大使웰첵크氏는 突然本國政府의命令으로 十三日午後七時十五分巴里發 列車로伯林으로 向하엿다

第二豫備金支出 今日閣議서決定

【東京電話同盟】政府는 十五日閣議에서 다음가치 今年度第二豫備金支出의件을 決定하기로되엇다

一、朝鮮關係分 (單位千圓)
朝鮮總督府所管臨時羅津增額施設費 三三五

日本空軍의戰果 蘇聯領事도確認

【滿洲里十四日發同盟】我陸의荒鷲는 世界에 威容을 자랑하는 蘇聯空軍을 第一次노몬한事件以來 이미八百七十六機를 大量擊墜하여 世界空中戰史上未曾有의 戰果를거두엇다 이에對하여 蘇聯側에서는 虛構的宣傳을하여 大敗의事實을 隱蔽하기에 汲汲하고잇다 그러나 蘇聯側이 如何히 虛構宣傳을한다해도 儼然한事實은 가릴수업서 日本空軍의 戰果를 確認하고잇는것은 最近滿洲里에 駐在하는 蘇聯領事 『지민』의 說話에依하여도 明白하다 即『지민』領事는 다음과가치 蘇聯空軍의 敗因을述하여 멀리蘇聯의 山을 가르치며 뼈아픈 事實이 判明되엇다 航空技術者가 航空機操縱, 國外로逃走하는者가만흐며 따라서 優秀한 파일로트는가減少되고잇다 이것은蘇聯政府의肅淸風의餘波를 바든까닭으로 이가튼分子야말로 徹底的으로 肅淸할必要가잇다 至今에國內는 食糧物資가 모두缺乏되어 國家存亡의 岐路에서잇다 至今에잇서 國民이自覺치안는다면 蘇聯은 滅亡할밧게업다

蘇戰車旅團長 戰死

【바르샤갈高地十四日發同盟】最近某方面에 達한確實한 情報에依하면 第一次노몬한事件에서 外蒙蘇聯軍間에 『戰車의英雄』으로서 勇名을날린 야코레프戰車旅團長은 我砲擊에 戰死한것이 判明되엇다

市況 (十四日)

◆橫濱生系後引◆ 當限 一三○○ 先限 一三○○

노로高地의我軍 有力地點을確保

【바르샤갈高地十四日發同盟】노로高地의 森田, 長谷川兩部隊는 十三日午前四時頃부터 一齊히砲門을열어 홀스테河一帶의 線에進出 有力地點을確保하여 對岸의敵陣을監視하고잇는바 午後는戰線에서應戰하는砲聲도업고 正午부터 오기시작한비는 終日繼續되어 더더 서늘한晩秋를 맛하고잇다

敵機廿二臺擊墜

地上逆襲大部隊도擊退

滿蒙國境其後戰況

【新京十四日發同盟】滿蒙國境그後의 情勢에 關하여 關東軍은 十四日 午後三時十五分 報道班을 通하여 다음과가치 發表하엿다

關東軍報道班發表=노몬한附近戰場에서는 依然彼我가서로對峙하여 小衝突을 繼續하고잇스나 큰情勢의 變化는업고 本期間內戰況及 我軍의 獲得한 戰果는 다음과가치다

一、地上戰鬪

(一) 七日夕에 戰車四輛을 가진 敵狙擊兵約五, 六百名이 홀스테河右岸地區에 逆襲하여 왓스나 我方은 午後十時지나 이를 擊退하엿다 敵遺棄死體約二百 破壞된戰車二

(二) 八日午前三時三十分 狙擊兵約一千은 홀스테河右岸地區에 逆襲하여와서 彼我猛烈한 白兵戰을 하엿다 我方은 敵約八十을 刺殺하고 擊退하엿다

(三) 八日午前十時三十分 敵約六十이 홀스테河右岸地區에 逆襲하여온것을 我方은 이를 殲滅하엿다

(四) 十日午後四時三十二分 敵戰鬪用機E十六型三十機가 하른河上空에 나타나서 我地上部隊는 勇敢하게 이와交戰하여 그中六機中, 一機는 機體거의完全하게 不時着되어 我方에 鹵獲되엇고 確實히 擊墜하엿다

(五) 十一日午前九時頃 高射砲隊는 우즈르스키湖上空에 飛來한敵의SB機와交戰하여 그中三機를 確實히擊墜하엿다

(六) 十二日 我砲兵隊는 敵十兵九中隊에 殲滅的打擊을주어 이를擊破하엿다

(七) 十三日戰場은 大槪平靜 五中隊를 沈默시켯다

二、空中戰

八日以後 我航空隊는 戰場의 制空에 任하고잇는바 十一日午后二時三十分 川叉上空에서 敵戰鬪機 E十五 E十六 約七十機와 交戰하여 그中十三機를 確實히擊墜하엿다 我方一機도 아직歸還치안엇다

中南支方面戰況

【上海十五日發同盟】艦隊報道部 十四日午后四時發表=十一日以來 海軍航空隊의 有力部隊는 다음과가치 攻擊을 實施하여 모두 多大한 戰果를 거두엇다

▲中支方面
十三日廣信, 東鄕附近의 敵據點及 泰和市의 軍事施設에對하여 有効한 爆擊을 敢行하여 이에 大損害를주엇다

▲南支方面
一、福州方面은 最近갑자기警備力及 防備施設의增强을보앗는데 我攻擊部隊는 十二日 福州附近牌門砲臺及 海口城의敵陣地를 奇襲하여 이에大損害를 주고 同日 廣西省鬱林을空襲한部隊는 同地附近의倉庫群兵舍를破摧하여 이에 甚大한 打擊을주엇다

蔣介石이發表한『上海民衆에告書』

支那民衆은無關心

【上海十四日發同盟】蔣介石이『八·一三』二周年記念日前夜突然히發表한『上海民衆에告하는書』는 上海言論界及 財界에서는 勿論一般支那民衆에 對하여 거의 아무 影響을주지못한것은 蔣에 對한 上海民衆의 信賴가 最近甚히 低落되고잇슴을 證左로서 特히 注目되고잇는바 上海의抗日… 重慶紙는 十三日夕刊에 蔣介石의發表를 要約한 … 無關心한 狀態를 보이고잇다

國民黨元老李石曾等 對蔣長文의意見書

【香港十四日發同盟】佛國으로부터 歸來하여 香港에 滯留中인 國民黨元老 李石曾은 蔡元培, 張繼, 鈕永建等 元老와 連名한 長文의 意見書를 蔣介石에게 提出하엿다 同意見書는 最近國際情勢 一般 特히 英, 蘇, 獨伊, 日英關係에 對하여 詳述하여 早急히 英, 佛及 日英의決裂에 多大한期待를가지고잇는 抗戰主流의 國際觀을 是正하고 更히 中國共産黨의 無上抗戰에 對하여도 反對意見을 述하엿다고 한다 이意見書는 重慶政府部內의 穩健派 王寵惠, 顧夫仇, 何應欽, 張公權, 馬正等과 그見解를 完全히 가치하는것으로 國民黨最高元老의 今般的意見으로서 極히 重視된다 그런데 李石曾은 蔣介石孔祥熙로부터 여러번重慶으로 오도록懇請을바덧스나 이것을拒否하고 香港에 滯留中인데 그政治的動向은 與地民衆의反戰機運과 財閥實力派의 反共主和熱과 關聯하여 자못注目된다

"英國은東亞의敵"

斷乎租界를回收

天津反英民衆大會 各地代表의熱辯

【天津十四日發同盟】天津의 全市華人民衆 反英大會는 十四日은 午前十時부터 女子師範學校에서 全國代表와 市民合同大會를 開催하엿다 會衆은 約一萬을 超過하는 盛況을 呈하엿는데 定刻前부터 聽衆이 會場에 넘치어 北京新民會教化部長은 代表하여 「英國은全東亞의 敵」이라는 烈烈한 雄辯을 吐하자 熱狂한 聽衆은 터질듯한 拍手로써 이에應하엿다 다음各地代表의 演說에 드러가 阿片戰爭以來 百年間에 亘하여 英國은 中國을 植民地로 하고 全印度를 植民地化한後 緬甸을 滅亡케하엿다 英國이야말로 全東亞의 敵이다 英國은 至今도 오히려 援蔣政策을 繼續하여 十個年에 亘하여 中國의 赤化를 擴行하고잇다 英國은 復興中國을 崩壞하는 最大의 敵이다 我等은 反英運動을 全國的으로 하고 租界回收를 斷行하여 新中國建設의 目的을 實現치 안흐면 안된다고 熱辯을 吐하고 大會는 滿場一致로 決議를 하고 散會하엿다

賀屋總裁 正式發令

【東京電話同盟】興亞院은 故大谷尊由氏의後任으로서 北支開發會社總裁로 正三位勳二等 賀屋興宣氏를 正式決定 十四日如左히發令되엇다
北支開發株式會社總裁被仰付

三國軍事會議開幕

【莫斯科十三日發同盟】英佛蘇三國軍事會談은 十二日의 三國代表의 初會合에 繼續하여 十三日午前十一時부터 莫斯科에서 開催되엇다 會談은 約三十分후에 終了한바 午後三時英國大使館에서 英佛兩代表간의 會議가 잇슨후 午後五時再次三國會議를 열어 今後每日一回式會議를 열기로 決定하엿다 今日의會議結果 今後부터 會議進捗을 全然發表하지 안키로 決定하엿다 한다

社說

防共의記念

一

帝國은 그國是가 絶對로 共産主義와 相容되지 안함으로 率先 獨伊와 防共協定을 締結하야 共産主義의 赤色國家인 蘇聯을 防備하고, 赤色思想의 浸透를 防遏함에 努力하여 오던中 支那事變을 契機로하야 時局은 더욱 重大化하고 容共抗日의 蔣政權을 徹底擊滅케 하는데에는 防共의 徹底를 굿게하는同時에 日本精神의 昻揚을 一般國民間에 徹底케 하여야 되게되엇다. 그래서 이目的을 達成하기爲하야 昨年의今日에 朝鮮防共協會가 組織되엇다. 今番에 總督府에서는 每年이날을 記念日로定하고 各種의 記念行事를 實行하여서 防共思想의 普及과 防共精神의 徹底를 圖하기로되엇다. 그러므로 오날은 곳『防共데이』다.

二

共産主義는 現代의 資本主義的 政治組織, 經濟組織 乃至 社會組織을 根本的으로 破壞하는것을 目的으로 하는것으로 赤色蘇聯은 이主義를 實行하는체하므로써 世界革命을 標榜하여 世界人類를 그政權과 統制下에 집어늬려고 하는 말하기도 恐怖無雙한 凶計畫者은 나라이다. 또한이네들은 이凶計를 實行하는 毒牙로 活動을하고잇는것이다. 그러므로 此種魔計의 防遏은 帝國民의 安寧과 福祉를 增長케하는 所以가되는것이다. 뿐만아니라 나가서 이와가튼 赤色主義를 打破하고 赤魔의 浸透를 淸掃하여서 人類의 幸福에 貢獻하는것은 우리의 義務다. 이날을當하여 全朝鮮이 防共打赤의 一色으로 記念하는것은 가장意義가 큰것이잇다고 할것이다.

東京會談의結果

一

連日本紙에 報道된바와가치 天津租界保管의 現銀五千萬元引渡와 租界內 法幣流通禁止問題로 因하여 東京會談은 暗礁에 걸리어서 進行이 停止되엇다. 這間 加藤代表는 크레기 大使에對하여 再三注意를 喚起하엿스나 英國의 最終的回訓이 到着되지안하서 第七次會談은 結局 正式開會치못하고 現地軍代表一行은 昨日 飛行機로 現地에歸還하고 말엇다. 따라서 東京會談은 八九分 決裂의 態勢으로 그成功의 前途는 매우 暗黑하게되엇다. 이것은 英國의 不忠實, 無誠意한 結果로 그責은 오로지 英國側에 잇는것으로 따러서 現地事態가 어떠한 地境으로 發展하든지 또는 英國의 在支權益이 如何한 危險에 瀕한다고할지라도 그것은 英國의 自取한 禍인것을 覺悟하여야 할것이다.

二

英國은 그海賊性을 發揮하야 世界上 到處에서 植民地를 占據하고 膏血을 搾取하여거니와 特히 支那에잇서서는 阿片戰爭以來 機會잇는때마다 그權益을 伸張하여서 支那를 半植民地化하고, 四億民衆의 汗血을 吸收하여왓다. 東亞의 大業이 進行됨을 따러서 此等不平等, 不合理한 權益의 存在가 容認되지 아할것은 毋論, 理의 當然이다. 黃金至上, 現實主義의 本能인 老獪英國은 米佛과 連絡에 汲汲하고 日英會談을 遷延하야 國際情勢를 巧妙하게 利用함으로 援蔣을 繼續하야 問題의 核心을 遷延하고 宿願을 遂하려는 據이다. 그러나 이와가튼 在支權益을 維持하려고 하는樣은 벌서東亞大地에서 容認되지 아니한 時代가 到來한것을 根本的으로 認識하여야 할것이다.

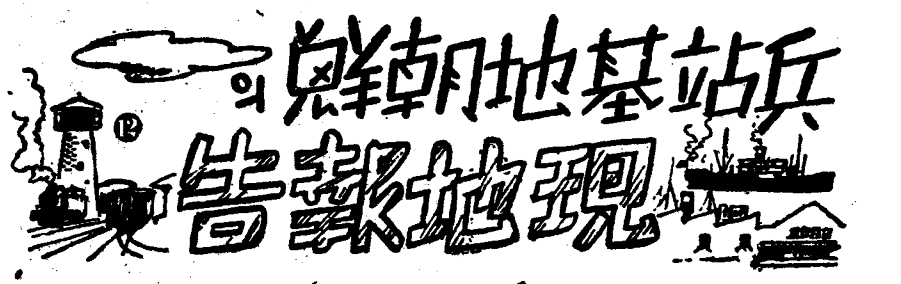

兵站基地朝鮮의現地報告 ⑫

水火力發電을兼全 電氣王國될江原道

本社特派員 成仁基

(江原篇)

十、寧越火力發電과 漢江水電

朝鮮의電氣事業은 明治三十二年 京城에漢城電氣會社가 創立된때부터 始初되엇스나 全部가 火力發電이고 또規模가져서大規模의需要에應할發電力이엇섯다. 漸次朝鮮의工業이 發展됨에따라 自然大規模의電力이 必要하게되자 從來의火力發電으로부터 電氣事業은 水力發電으로 그중심을 밧구게되어 現在는電氣事業의 約九割까지 水力에依케하려는 當局의 方針下에 水力發電事業이 得勢하고잇다. 따라서火力發電은 水力發電의 補助的役割밧게못하게되엇스나, 亦是 火力發電도 送電線의故障 其他障害를 생각할때 全然無視할수 업는것으로 火力發電은 火力發電대로의 價値와 必要가잇다. 그러나 火力發電에는 石炭의 需要가 相當히 만흐므로 自然 炭田附近에 發電所를 두게되는것이 普通이다. 따라서 石炭資源이 豊富한 江原道 寧越, 三陟地方에 火力發電事業이 일어난것은 當然한理致이다. 寧越朝鮮電力火力發電所는 朝鮮電力株式會社에서 昭和十年에 當時總督府保留이던寧越炭田을 讓渡바더 그炭田을開發하여 火力發電을하여 中南部朝鮮地方의 電氣營業者인 朝鮮合同電氣會社에 對하여 電氣를 供給하는外에 工場鑛山等큰需要에 對하여 直接販賣를 할目的으로 十二年十月부터 送電을開始하엿는데 出力計畫은 第一期, 第二期 第三期로 漸次擴大하되 第三期工事가 完了後에는 十萬키로와트를 낼計畫이다. 寧越火力發電은 朝鮮火力發電의 祖宗으로 現在에도 發電用石炭採掘에만 坑夫約二千人을 使用하고잇는데 計畫이 着着進行됨을따라 一層 坑夫를더 만히 使用하게될것은 더말할것도업다. 江原道에는 本是 金剛山水電이잇지마는 今年에는 北漢江을 利用하여 發電하려는 漢江水力電氣會社가 創立되어 二千五百萬圓資本을가지고 第一期, 第二期, 第三期로 工事를 進行하되 第三期 完了後엔 電力三十萬키로와트를 出力할 計畫이다, 第一期에는 華川과 淸平에 工事를 하는데 淸平은 今年七月에 着工하여 十六年末에 竣工할豫定이며 華川은 今年四月에 着工하엿는데 이亦是十六年末에 竣工할豫定으로 淸平發電所에서는 六萬키로와트, 華川發電所에서는 十一萬키로와트가 出力될러이다. 第二期 工事로는 金化와春川에 工事를 進行시킬러인데 이것은第一期工事가 進捗되는데따라 十五年末에 着手할豫定으로 金化에서는 四萬키로와트, 春川에서는 三萬키로와트를 出力할豫定이다 이와가치 淸平, 華川, 金化, 春川네 곳에서 二十四萬키로와트를 出力할러인데 第三期는 아즉 未定이라한다. 이것이 完成되는 날에는 北漢江은 大部分日本高周波에 供給하고 남어지는 中部朝鮮以南地方配電業者에게 供給하게될러로 이計畫이 完成되는날에는 江原道는文字그대로 火力, 水力을兼全한發電王國을形成할것으로 世人의 注目을 끌고잇으며 江原道의 空中은 送電線이 거미줄치듯할날도 머지안허다고볼것이다.

十一、襄陽磁鐵鑛과 日月亞鉛鑛搬出港

襄陽郡下에는 磁鐵鑛床이 널니 퍼저잇서 그品位도五十퍼센트以上이고 埋藏量도三百萬噸以上으로 推測되어 將來가 囑望되는데 이鑛山은 鐘淵實業株式會社에서 採掘作業을 開始中으로 그搬出港은 束草港이될것으로보이어 束草一帶는 今後京春線延長과 아울러相當히發展될것이期待된다. 日月山亞鉛鑛은 慶北英陽郡下에잇는것으로 江原道蔚珍郡에서 가까웁다. 이鑛山은 中川鑛業所有로總督府에서 積極的開發計畫을 세우는中인데 埋藏量은二百萬噸豫想이나 그品位는 그다지 良好한便은 못되는模樣이다. 그러나 探鑛은 充分치되어 總督府에서도 探鑛計畫을 積極的으로 세우고잇는터이다. 이것을 採鑛하려면 그搬出港을 蔚珍附近에 두려하여 江原道에서는 그搬出港으로 厚浦를出世시키고저, 벌서부터 末續하여 産業部長이 關係會社當局과 協議하러 大阪方面까지 出張갓다 오게된것은 一般이 다아는 事實이다.

十二、結論

以外에도 江原道의重要産業을 紹介하려면 水産業그中에도 정어리라든가 어업에따라 長箭, 注文津, 厚浦等 大小漁港의發展相도 一瞥하여야할러이나, 時局産業이라는데 重點을두는關係로 自然三陟炭과 襄陽鐵및 日月亞鉛 數種에 限하여 說明하게되엇다. 아페서도 말한바와가치 數年前까지도 오직 金剛山의 絶勝을 자랑할밧게 업던곳으로 그産業에 잇서서나 交通에잇서서나 이것이 보잘것이 업던곳이 不過 몃해동안에 이러틋 發展을하엿고 또앞으로도 長足의發展을 하려한다. 그發展의 原因은 交通의發展, 文化의發展에도 잇는바이지마는 『地下資源』에 原因된 것이 만흔것이다. 그러나 江原道의 發展은 그보다도 山의 宿命에서 벗어나 交通이不便한것으로 한정이었던 江原道는 이제와서는 山의宿命을 보고잇다 어제까지 걱정이던 險山이 오늘에는 보배가되어 世間에 恒茶飯잇는일이아니가 産業江原은 山으로부터 몰로부터오른다고 보아도 無妨할가한다. (此項完)

小學校 中學校 女學校 卒業者의 成功登龍門
自宅세미날制(硏究組制)學校式確實敎授
我國最大의綜合(各科合)最完備大組織
高等官, 判任官, 辯護士, 辨理士, 計理士, 鐵道員, 警察官, 滿洲國司法官, 書記官, 執行官, 律師, 警長, 技術官, 養成
中學校, 商業學校, 工業學校卒業資格獲得指導
十科編成綜合最完備大組織
日本無比最新敎授(テレパカルト)
帝國法政大學院 學生(募集)
昭和十四年度(長距離)
텔레파!
自宅に居て學校と同じ敎授
▼我國唯一의綜合最完備組織의隔地(自宅에서도學校에서 배우는것과가티)最新敎授
▼自宅에잇스면서 長距離 最新式優秀徹底敎授
▼各種專門諸學科와 가티中等普通全科의(系統的實踐的)敎授
▼工業躍進時代에 即應하야 工業技術者로의 速急指導
中學科 テレパ敎授
商業科 テレパ敎授
工業科 機械科 テレパ敎授
旋盤工 仕上工 製圖工 養成科 テレパ敎授
判任文官 養成科 テレパ敎授
鐵道員 養成科 テレパ敎授
警察官 養成科 テレパ敎授
大學部 高文資格科 テレパ敎授
大學部 法律學專修科 テレパ敎授
大學部 法律學 普通學 兼修科 テレパ敎授
●本學科中一科를選定하여 卽時入學手續하라
規則 入學案內書 葉書로 請求 次第無代進呈함 至急「志望科記入」
TELEPAKULT
帝國法政大學院
東京市下谷區上野櫻木町三九ノ六

ツバメ寫眞機 無代進呈
ツバメ寫眞機商會

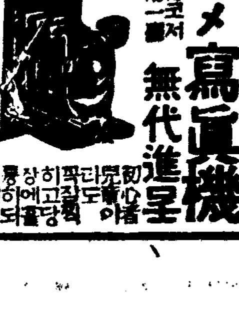

不老長壽 强精回春 更少幸藥
百補丸
京城堅志町 平和堂 一劑十円

療治師短期養成
鍼灸 無試驗開業
奧村療法朝鮮學院
京城府大和町二丁目五五

泄瀉 腹痛
ヘルプ
腸胃가다루良藥

桃屋의果實罐詰
フルーツ 品質第一
白桃、黃桃 枇杷、西洋梨 蜜柑 鳳梨

朝鮮家庭醫學全書
定價貳圓五十錢 送料三十五錢
朝鮮日報出版部發行

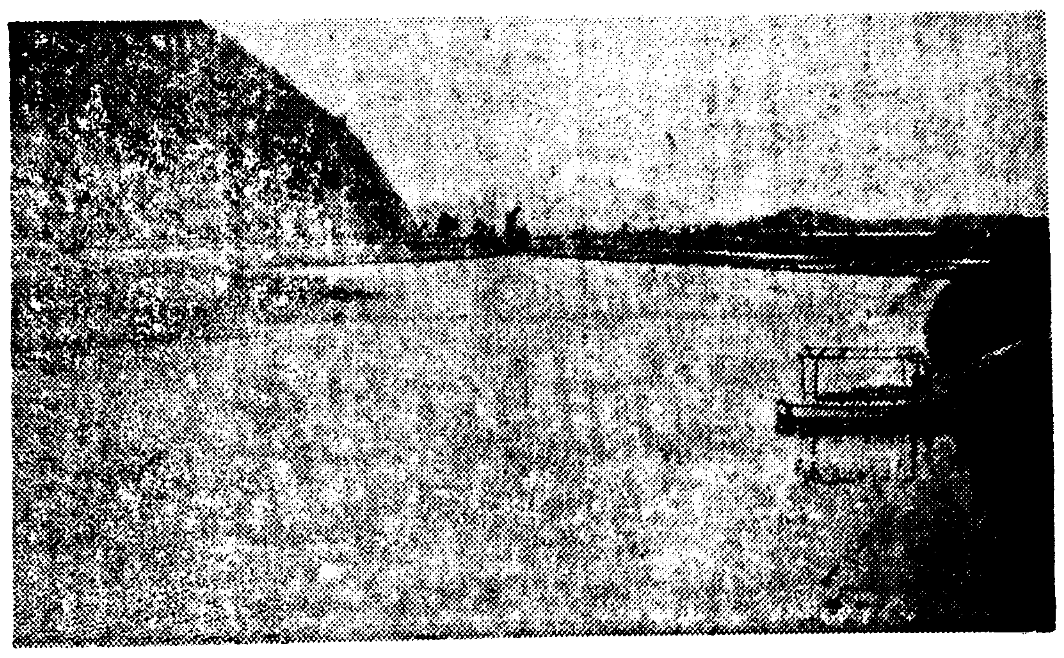

麗水를더아페노코 十字路에 안진 順天

제고을자랑과 꿈을실흔自動車가 東西로疾走

本社特派員 文 愼 弦 重 寫 石 鎭 浩 ①

慶全南部線

한나절의순천역(順天驛)은 자못한가롭다 이리(裡里) 여수(麗水)간의 전라선(全羅線)과 송정리(松汀里)에서오는 경전서부선(慶全西部線)의 교차역으로서는 상상밧게 올르내리는 손이적다 역안 『벤취』 우에는 낡고 지친 타관살림에 피곤한 큰보따리를사이에안고 꾸벅꾸벅 조을고잇고 역아페는 논이푸르러고 제비떼는 나추날느고잇다 서기 서 광양(光陽)으로간다는 신작로에는 강순동사군이 느실렁느실렁 소를물고간다 암만해도 순천역은 아직은 시골정거장일수박게업나 이순천에서 동쪽으로 칠십구키로사의 경상남도 진주(晋州)까지 소화십칠년도까지에는 철도가개통된다 그러니 지리산(智異山)을 사이에두고 서로 전연 그풍물과 문화가 판이한 경상도와 전라도가 이순천、진주사이의 경전남부선(慶全南部線)의 완성으로써 완전히 한고장과가치 두래하게될것이다 우리는 이 순천、진주의철도예정선을 철마에압장서는 임무를 가지고가는판이다 그러나 순천、진주선의개통은 정작이곳에 와서보니 모두들 먼장래일가치 생각하고 잇다 이곳순천사람들은 별로흥미심을 가지고잇는것가지가아라 원래 순천 진주선이 소화십오년부터는 개통될예정이엇다고한다 그러나사변이후 소화십칠년으로 밀리게되엇스니 또면년뒤로 연기될찌 누가 아느냐는것이다 그러나일반이 이와가치 거지반이 예정선을 이저버리고잇는반면에 순천읍에서는 이선로의 개통과함께 엇컷날큰계획을 세우고잇다 읍장(邑長)이 하는말을듯건데 소화십칠년에 이철도가개통되면순천을중심으로 사방으로 철로의 십자길이 완성되는것이고 또순천의 탈도항(舍航港)인 여수항(麗水港)의 축항도 역시 십칠년에 완성하겟고 방금진행중인 순천동천(東川)과 이사천(伊沙川)의 하천개수사업은 가튼해에 완성되어 그유역에 사천정보의 공업지대가 조성되어서 순천은 일대공업도시로약진하고 꾸부재가 실시될것이고 금후삼십년안으로 인구이십만을 헤아리게될것이라고……

◇……◇

그도그럴것이 지도를보면 조선반도를 두쪼로 가로재어노흔 길이잇스니 하나는 경의선과경부선을맛이어서 불과 여덟시간안에 하관(下關)과 연락하는길로

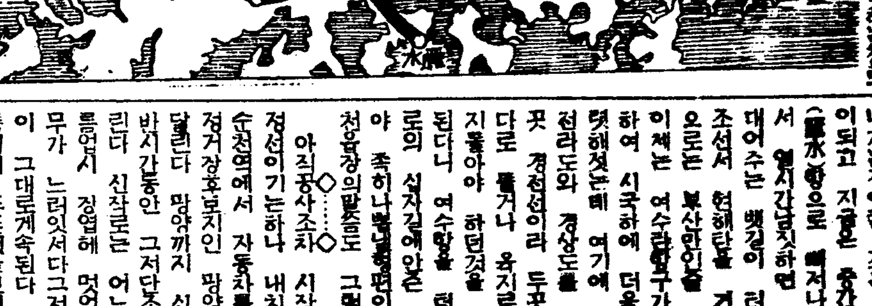

길이요 또하나는 함경북도에서 서울거처 경부선대전(大田)에서 호서 호남의 곡창(穀倉)으로호어서서 목포(木浦)항구가 빠지나가는길 그러나 목포로 빠져나가는길이되고 지금은 중간에서 벌써 엣길 여수(麗水)항으로 빠져나가 여수에서 엣시간남짓하면 하관으로내대어주는 뱃길이 터지게되엇스니 조선서 현해탄을 건너가는길로 오르는 부산보다은 일사련것이 이제는 여수라는항구가 새로등장하여 시국하에 더욱 존재가뚜렷해젓는데 여기에 부산과목포꼿 경전선이라 두곳의연락은바 전라도와 경상도를 맛이울길이 다로 틀거나 유지문는 대전까지돌아야 하던것을 직통 하게된다니 여수항을 터아때두고철로의 십자길에안은 순천으로서야 족히나복잡한편이아니라 순천읍장의말듯도 그럴뜻하다

◇……◇

아직공사조차 시작되지안흔예정선이기는하나 내친 거름이라 순천역에서 자동차를 잡아타고 정거장호지인 광양(光陽)으로 달닌다 광양까지 십이『키로』 반시간동안 그저단조한 들을달린다 신작로는 어느시골이나다름업시 포푸라나 무가 느러잇서 그저편한들길이 그대로계속된다 들이제법번름업시 푸른것을보니 아마이곳가뭄은 흑심하지 안흔모양이다 안은 심번모양으로 해밉고열헤얀은 친구를 보고 이곳송사가 어떠하냐고 물어보앗더니

『광양은 거정업습니다 금년가물이 제아무리 심하다고 하드라도 광양은 행작입니다』이 광양을 이곳에서는『광양』이라고한다 어디까지가나 말을부첫더니 광양까지가는 광양사는사람이라기에 광양이어떤곳이나고 물어보앗다

『광양이요 조흔 고시지라오 물소코 물조흔 곳이오 광양은 엣날부터 가물모르는곳이오 금번에는 못심근 곳도 약간잇지만 대부분 다심것소 엣날엔 조선에서는전라도요 전라도에는 광양이제일살기조코 광양에는 광양면(光陽面)이요 광양면에는 성황리(城隍里)라는말이잇소 성황리에는 뒷산에는 사슴이뛰고 압내에는 고기가뛰다는곳이오 어디별다른곳에잇소』

광양이 조선서 제일조흔곳이라는말이다

◇……◇

이친구 아직 나이도 채사십이 못된모양인데 엣날일이 제법소상하다 대체무엇하는 사람인가 알아보랴고 어디갓다오느냐고 물어더니

『전주(全州)좀갓다옵니다 무엇하나 경영하는일이잇서서요』

그는서슴지안코 그의대사업과 포부를피력해준다

『네 전주사는나의친한친구가목탄발동기(木炭發動機)를 발명하엿습니다 그래서、방금전매특허를 제출해노코 이사업을 한번일으켜 보랴는 중입니다 요새는 사변이래 석유가모자라서 석유발동기를 쓸수가업스니까요 나는광양서 오랫동안 석유를팔어왓섯는데 이런케되고보니 석유장사가 되어먹어야지요 이번계획하는 목탄발동기는일대발명입니다 어디예를수선에서는 발명가를처주어엇습니까 발명가와 공업가와 사업가를모주리 멸시한것이 옛날조선의 가장큰잘못입니다 우리는 발명을하고사업을 일으켜야됩니다』

그의열변에서는 첨이된다 이욱고 자동차는 이석유장수의대사업의 몽을실흔채 광양읍에도착한다 (사진은순천의동천)

市街地計畫과並行 動力使用地區制限

住宅地區五馬力、商業地區十五馬力으로 明年부터實施決定

총독부에서는 방공(防空)、방화(防火)、보건(保健)、치안등의 견지에서 전조선주요도시에 가정근대적시설을 완비할 필요가 잇스므로 시가지계획령을 적용하여 방금명장공작(明粧工作)을 착착진행중인데 특히 중대시국하의 방공을확보할필요상 주택지구와 상공업지구를 정연히구별한후 주택지구와 상업지구의 전기동력사용을 엄격히 제한하기로되엇다 그내용인즉 전조선주요도시중 주택지구에는 오마력이상의 동력을사용지못하게하고 상업지구에는 십오마력이상을사용지못하도록 제한한다 그실행시기에 대하여는 여러가지사정이잇스므로 금년내로 만단의준비를 완료한후 명년도부터단호히실시할터이데 이외가튼 제한규정을 단순히 기설사용자에게만 적용한다면 불일간이라도실시할수가 잇스나 시설사용자에게도 적용하게되는관계상 명년도부터 실시하기로 되는것이다 그리하여 현재주택지구 혹은 상업지구안에잇는 규정이상의 동력설비는 명년도에는 단연히공업지구로 이전하지 안흐면안된다

경무국에서는십이일 각도지사에게 이뜻을통첩하여 규정에위반되는 동력의시설、 기설을물론하고 허락지안는동시에 기설동력에 한하여는미리통고하여 이전을준비하도록하엿다

牧島氏特志

신내천현중군(神奈川縣中郡)에거주하는 원면진사(明進舍)이사목도국오랑(牧島國五郞)씨는 이번선구(先驅)달상때를당하여 금오십원을 시내신당정 소재사회사업단체 명진사에 기부하엿다고한다

進明同窓會에서 李仁錫君에弔慰金

진명(進明)고등여학교의 졸업생 동창회에서는 고 이인석(李仁錫)지원병의 가족에게 전해달라고 조위금 십원을본사에가저왓스므로 곳전달하엿다

馬糧獻納美譚

용산 삼각지(三角地)용산소화공무근에 거주하는 부인유지이십명은 십사일 오전에이삼(人蔘)사단 흥병부(恤兵部)에 바치고서 군마(軍馬)의감식에써달라하엿다 그들은 사람에게 지지 안흘만큼 사변이래 만호활동을 하고잇는 군마의 고로홈을 생각하고 지난 오월에 용산소학교뒤에잇는 철도국소유의 빈땅을 빌어서 야채이삼을 재배하여 요즘에만히것스므로 전부뽑아서 모두『몸뻬이』오울입고『구루마』를 끌고서 사단에 가저다바친것이다 휼병부에서는 이들의 이가튼 기특한일에 대하여 감격하여마지안는다

防共協會一周記念 映畫音樂會開催

今夜、府民舘에 無料公開

십오일 조선방공협회 창립일주년을당하여 경기도 경찰부고등과에 사무소를가진 경기도련합지부에서는 기념의뜻을 일반에 선전하기위하여 십오일오후일곱시부터 부내 부민관에서 연극 음악영화회를 열고 무료공개로서 일반의 관람을환영하기로되엇다

昨夜記念講演 防共協會主催로

조선 방공협회에서는 십사일조선방공협회 창립일주년 기렴일을당하여 기렴행사로서 오후일곱시부터 부내부민관에서 『방공의저녁』을 열엇다 천여명관중이 모인가운데 우선협회장인삼교(三橋)경무국장의 개회사와 국가합창이 잇슨다음 전국장의축사와 황국군인의 무운장구를빌기위하여 일동간 묵도를바치고 히다(飛多)촉탁의 강연과 시작 방공단가발표 방공바천만재(漢才)와 방공영화로서 대성황리에 오후열시반쯤마치엇다 (사진은 부민관에서)

돈잘버는人力車

幕數가붓쩍늘고鑑札時勢도껑충뛰어 本町署에서嚴重取締할方針

까울리기근더에 다시금엉아런 세월을만나게된것은 역시인력거로서 경성시내만하더래도 낡마다 한대또는두대씩 늘어가는일방이어서 어느틈에 벌써사백여대에달하고잇는형편이다 라는사람도 종래는 기생이나 의사나 이런 특수한 계급의 사람에한정되어 잇던것이 최근에와서는 일반부민의 이용지가 격증하여 이때문에 인력거한대의 하루수입은 최고십원 최저라하더라도 삼、사원은 내림적이 업다고한다 따라서 이시기를 노치지말고 감찰을내어 돈분이나 잡어보려는 사람의 수효도 날로들고잇서

『돈잘버는 인력거』라는 소문에 이력거감찰세가 갑짜기 뛰어올라 패한개에 백원밧고팔고사고한 예조차 잇스므로 시내 본정서에서는 인력거의철저한상을 도모하기위하여서 이가튼 감찰의암취인(闇取引)에눈을밝혀 엄중단속하기로 방침을결정, 감찰과검사증의 유무에대하여서 시급히조사를 개시하기로 하엿다한다

列車、河中轉落 死傷失踪百餘名

【카ー린=네바다州=十二日發同盟】 십이일밤 미국『네바다』주(州)의『카ー린』부근에서 때마침서부로달리가던 남태평양 철도회사의유선형 특급렬차『쌘프란씨스코』호가『할봄드』강 철교에 이르럿슬때 돌연 탈선하여 십칠량의객차중 삼량이 강가운데 전락하여 여객중 참사자수무명 행방불명 열다섯명 추상자 여든명을 내인 대참사가 잇섯다 철도회사에서는 이번참사의원인은 선로공부들이 태업(怠業)한 까닭이라고 언명하고잇다

經濟事犯 首位는京畿道

작년십일월 경제경찰제도가실시된대로부터 금년유월말일에이르는 여덟달동안에 전조선 각경찰서 경제게에 적발된 경제사범(經濟事犯)에 관해서 총독부경무국 경제경찰과에서 작성한집계표에 의하면 검거송국일백삼십일건 개고(戒告)가 사십오건 유시(諭示)가 유천사백팔십이건 합계육천백삼십팔건이데 그중에서 가장만히걸리기는 공정가격위반、『조선물품판매가격취체규칙』위반이여서 건수에 잇서서 일천육백십칠건 인원에 잇서서 일천육백이십칠명이고 다음은 폭리취체령위반이여서 건수 사천팔건 인원삼천구백삼십이명이고 그외는 회발소관계의 위반등이 얼마씩잇스나 대수롭지안타

다시 이것을도별(道別)로따진다면 아래와갓다

▲京畿一九七五件▲忠北一一八▲忠南二四〇▲全北一七〇九▲全南一九〇四▲慶北一四八三▲慶南一八九五▲黃海一一九八▲平南一三三三▲平北一三四▲江原一八三一▲咸南一六六三▲咸北一五五

따라서 경기도가 제일위이고、 다음은전남경북、강원의순서이다

京城府公園計畫

明年부터大小公園廿個所設置 工費一部、受益者負擔

대소합하여 일백삼십오개、부역총면적의 일할이 훨신넘는 사백삼십만평의 공원을만들어 평시에는 부민의 보건휴시로하고 비상시에는 피난지로쓰는 경성부의 방대한 공원계획은 불원에 총독부로부터 결정고시될터이데 경성부에서는 명십오년도부터 공사를 시작하고저 실시계획을 세우고 잇는중이다

실시제일년도인 명년에는 종로、황금정、병목정등 도심(都心)근처의 밀집지대에 만들기로된 유치거리(誘致距離)이백오십메ー타 내지삼백메ー타의 소공원(小公園)이십개소를 총공비오백만원으로 착수하기로 결정하엿다 공사비에、충당하는재원으로는 이활용 국고보조를엇고저 신청중이고 남어지의 거이전부는 수익자부담(受益者負擔)으로 충당하기로되어 명춘예산부회에 공원수익자부담에관한조례(條例)를 새로만들기로되는데 각종공원의 유치거리를 반경으로하는 원안에 사는사람은 공원수익자로서 조례에정하는바 세금을바치기로되는것이다

딱총

구메기 설넝탕을 먹지안코 고밥햇다고꼭햇다 달개먹엇읍니다ー해야 도리에 올혼가。

○

서울전차는 승객들이 불친절하다고 경찰이경고까지、 그래서○그회사 오어른들은 지동차만 ○타시누먼…

○

죽을꼿도 공해라… 분수지(噴水地)에 투신이랏게、○ 거미줄로 목을매면 옷이나 젓지안치。

十二歲少年에 落雷即死

【草溪】 합천군 청덕면하회리(下會里) 안형대(安亨大)장남안지률(安鎭律)(一三)은 지난 십일오후 네시경에 동네앞벌판에서 우중(雨中)에 소를먹이고잇다가 낙뢰(落雷)에 감전되어 무참이도 현장에서 즉사하엿다고한다

曆

▲八月十五日(火曜) 陰七月一日 ▲干支甲申 ▲日出午前五時四十八分 ▲日南中 午後零時二十八分 ▲日入午後七時二十八分 ▲晝間十三時 三十九分 ▲月出午前五時四十三分 ▲月入午後七時十一分 ▲滿潮(仁川)午前五時十分 午後五時二十分

今日天氣 曇晴驟雨

鮮滿對抗綜合競技前記(一)

陸上은朝鮮優勢 興趣는女子籠球 白系露人의登場도異彩

朝鮮스포ー츠史上에特記할 第二回鮮滿對抗綜合競技大會는 十八日부터 三日間 男女健兒五百餘名이 動員한가운데 京城運動場과 本社講堂에서 擧行하기로되엇다 鮮滿對抗競技가 열리기는 部門的이나마 氷上競技이十有餘年前부터인데 最近에다시 陸上競技와 水上競技等을 奉天 大連、京城等地에서 번가라가며 年中行事로擧行하다가 昨年부터 大滿洲體育聯盟이 結成됨에따라 大規模의 綜合競技를 擧行하기에 이르럿다 初創期의 朝鮮은 鮮滿對抗에는 氷上이나 陸上、水上에 모두 苦杯를마시엇스나 半島스포ー츠界의 飛躍的發展은 드디어 滿洲를壓倒하고 世界的水準을 어루만지게되엇다 이번 來征하는 滿洲國代表團에는 優秀한 選手가만흔 滿洲選手가 時局關係로 參加치안허陣容에 交流(?)끼고잇는데 그中에서도陸上競技에 가장큰打擊을 밧고잇스며 男女排球 馬術 車球、軟式庭球에잇서서도 적지안흔影響을밧고잇스나 滿洲體聯에서는 萬全을期한 補充策으로 堂堂한 陣容을編成하여 두판에나누어 來十七日에 入京할豫定이다 이번對抗戰이야말로 競爭的興趣를떠나서 朝鮮과 滿洲國의 交驩競技로서의 意義가 더욱크다할것이다 人氣를이끌만한 部門을든다면 蹴球 野球 라式蹴球 女子籠球等으로 二三種目外에는 朝鮮軍의 樂勝을豫想케 하는바 滿洲國軍中에는 蹴球와 籠球는 大部分이 滿洲人이고 其他各種目은 內地人이며 朝鮮人과白系露人이 若干名끼어잇는것도 또한異彩이라하겟다 이제 十二種目에互한 簡單한 豫想記를 抄하여 스포ー츠펜의 參考에 밧치려한다

陸上競技

八百과千五百에잇서서의 滿洲의第一人者 于希渭君을 主將으로 走幅跳의藤田君을비롯한 滿洲의第一陣이 來征이엿스나 滿洲의不參加로 第二陣을編成하엿는데 長距離에는 일찌기 鮮滿에서活躍하던 崔俊楫君과 延專出身의三段跳選手金鹿鎬君이 滿洲國代表에끼여잇스며 方景河、孔鳳玉君等도끼여잇다 主力部隊에는小山田、山下、山田、篠田、長谷川、橫井君等이잇는데 朝鮮代表陣은 滿洲大阪에서 百米十秒五의快記錄을지어 好調를보이고잇는 金裕澤君을 비롯한 白承旭、洪顯文、田敬俊、盧德銘等의 專生軍이 主力이되고 長距離의 柳長春、梁仁謨君과 投擲의 朴貴主君等 全體的으로 보아 朝鮮軍의獨舞臺가될것이다

籠球

滿洲人만으로 編成된滿洲國軍은 最强陣을이루엇다 昨年에 四十三對三十九의 스코어로敗하엿스나 新戰法을使用하고잇스며 投射에도正確性이잇서 지난해에 來京하엿던 滿洲軍보다 一層 技術的으로 向上되엇다 일찌기 延專의코ー치로잇던 丁相允氏가 只今엔滿洲籠球를指導하고 잇스니만치 가진 秘策을다할것이 注目되는바 이와對하는朝鮮軍은 延專과 普成專의 混合軍으로 第一回戰과 第二回戰에 全勝을 期하고잇다 女子部는 新京高女를中心으로한 內地人軍인데 滿洲國選手에 二十三對二十二의 一點差로 눈물을먹음고 물아선 安東高女가 來征하여 番外께임이나마하게된것도異彩이다 朝鮮軍은 淑明、進明의 聯合軍을 組織하여 今春京都高女를 一蹴하여 自信滿滿한 때이라 沈七星、黃僕子、金桂淑、朴畢玉、金順禮等의 불타는鬪志와洗練된妙技는 滿洲軍으로하여금 苦戰케할것이다

今年前半期 世界陸上五傑 ①

芬蘭에르징키·올림픽大會를 한해압두고 各國陸上競技界는 俄然活氣를 띠우고잇는데 今年度前半期의 世界陸上競技五傑을紹介하면 다음과갓다 (◯印 世界新記錄、△印世界타이記錄)

◇百米

1 스제프레이(米)一〇秒二
2 룸프손(米)一〇秒三
2 웨엘(米)一〇秒三
2 넷카ー맨(獨)一〇秒三
5 메·아시스(伯)一〇秒四

◇二百米

1 제프레이(米)二〇秒七
2 류이스(米)二〇秒八
3 렛드포ー드(米)二〇秒九
4 미라ー(米)二一秒
4 모리스(米)二一秒
4 워엘1(米)二一秒
4 쇠이링그(獨)二一秒

全日本水上戰績

【東京電話同盟】 全日本水上競技大會兼第十二回올림픽협성키大會豫選第二日은 十三日午後一時부터 神宮풀에서 擧行되엇는바 當日戰績은 다음과갓다

【女子百米自由形決勝】 1井上(愛知一女)一分一八秒
【男子百米自由形決勝】 1新井(立敎)五八秒六 2佐佐木(日大)一分〇秒二 3杉浦(稻泳會)一分一秒
【男子四百米自由形決勝】 1宮本(稻泳會)四分四八秒四 2田中(稻泳會)四分四八秒四 3高橋(三田水)
【女子五十米背泳決勝】 1伊藤(女體專)四〇秒七
【女子四百米自由形決勝】 1三財(土肥女)六分五秒五
【女子百米平泳】 1南星(兵庫···女)一分三三秒六
【女子飛板込決勝】 1大澤(鐵山機械組合)一百二點〇四 2立松(成女)百點二九
【女子高飛込決勝】 1大澤(鐵山機械組合)一二七點七七 2立松(成女)一二六點一九

培材陸上軍 昨日戰地東京에

日本學生陸上競技聯合主催로來十九、二十兩日間 東京神宮競技場에서 열리는 第二十五回全日本中等學校對校陸上競技選手權大會에 連二年間制覇한 培材中學陸上競技部一行十名은 部長崔仁浩氏引率下에 十四日午後四時十五分(午後三時豫定時間變更)京城驛發列車로 三連覇를目標로渡東하엿는데 一行의陣容은다음과갓다

▲監督=崔仁浩 ▲主將=李東爽(三段跳 走幅跳 短距離) ▲選手=吳昌濬(千五百米 五千米) 朴春培(短距離)金益俊(千五百米 五千米) 尹汝亨(高飛跳) 金亨道(投鐵槌) 高廷立(投圓盤 投鐵槌) 金貞烈(投砲丸) 鄭雲教(走幅跳 三段跳)李秉大(短距離)

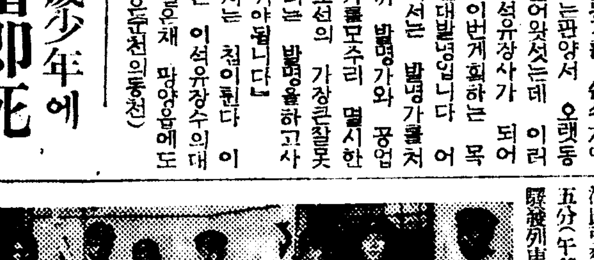

(寫眞은 壯途에오르는 培材軍)

甲子園中等野球

海草中學 0 0 0 0 2 1 1 A … 5A
嘉義中學 0 0 0 0 0 0 0 0 0 … 0
福岡工業 0 0 0 0 0 2 0 0 0 … 2
桐生中學 1 0 2 0 0 0 0 0 A … 3A
以上第二日(十四日分)

今日運動

◆拳鬪=朝鮮拳鬪俱樂部主催의第二回東京在學生對朝鮮拳鬪俱樂部對抗戰 午後七時三十分 京城運動場特設링 (入場料一般七十錢、學生五十錢)

廣告

어려운 證書·願屆라도 술술 쓰게된다

代書人에게 二三十錢五十錢식 내노아야하는時代이다 도장나願書쓰는法을 모르면 퍽不便이다 이번東京中野區小瀧町二東京出版通信社에서『代書人入らず正しき願屆の書き方』『日常百般願屆論文の書き方』외二冊을 發行하엿다 이것이야말로 一切의證書와書式을 모은것으로 戶籍、寄留、兵事、警察、出版、納稅事項、民事刑事訴訟、人事訴訟手續其他一切의證書願書申請、申立과書類와書式의 大集錄으로 本書二冊으로代書人의必要업시 어려운書式이라도쓰게되므로 大評判、四六判上製定價二圓인것을 目下特賣中二冊에 一圓二十錢으로 頒布하니希望者는前記東京出版通信社에 申込하면 代金은 書本着後支拂도된다고。

オオコンリンソ
오오곤리온

이러한분은 꼭 복용하십시요

强能强精을 차즈시던 분·生殖機能이 弱해저서 한탄하시는분· 心身過勞로 精力이 衰弱해진분·結核으로 고통을밧고게신분· 視力이 조치못하신분 감기에걸니기 쉬운분 치와를 앓시타시는분 양기부족하신분·임에 실증이나고 피곤할을늣기이시는분· 營養弱하신분들은 곧本劑를 복용하셔서 根治의 깃븜을 어더주십시요

注文法

책임제약인만큼 직접주문하시는분의게 新藥을 보내드립니다 藥價는『約一週分 四十五粒入』一円五十錢『約十五日分』百粒入……三円『約五十日分』三百粒入……八円五十錢『約八十日分』『德用品』五百粒入……十三円입니다 (送料四十二錢) 各道代理店을募集합니다

주문하시는때로 귀중한『의학지식서류』를 거저드립니다

東京市日本橋區江戶橋二丁目
日本水産理研東京營業所
振替東京八四〇三一番

一粒中의 비타민A는 鷄卵十五個·牛乳三升과갓슴

强腦强精 增血强壯

世界初有의 大發明! 聖魚鯤魚에서 착취한 最高標準의 强壯劑

最近榮養學은 놀나울만치 進步되여 健康增進에 或은慢性難治疾患의榮養療法應用等各方面에서 卓越한實績을나타내고잇는것은 事實이나 아즉도 研究의餘地가 多分이잇서 完成의域에 達하지못하엿음니다。過去의榮養學에는 蛋白質、脂肪、含水炭素를 三大要素로하고 外에 多少의有機物이잇을뿐이엿으나 最近에는 비타민이 絕對必要要素가되여 其種類도 A·B·C·D라는것이잇어 人体生活에 반드시잇지안으면 안이될 重要榮養素가되여잇음니다。中에도 비타민A와 D는 身体內에서 積極的作用을하는것으로 이것이 不足하면 体가 虛弱하게되며 大槪難治의 疾患特히 肺病等에걸니기쉬웁게되며 各機能이 衰退됨니다 血壓 動脈硬化症 精力衰退 元氣의消失 肋膜炎 肺病 高血壓等은 이비타민의缺乏에서生기는病입니다 그럼으로 이것을補給하면 身体의모든機能은 活潑하게되며 更少 退衰等은 補給하면 身體의 모든機能은 活潑하게되며 오오곤리온은日本深海에서發見된 鯤魚肝油오오곤리온은 한개에包含된비타민A의量은 實로鷄卵十五個、牛乳三升과갓음니다 從來의비타민劑에 類가업는것은이것으로도넉넉히證明할수잇음니다 이强腦强精 滋養强壯劑 오오곤리온을 服用하시면 百發百中 偉大한效力에 感服하실것임니다

鯤魚肝油오오곤리온은 비타민劑의王者

사람이 오래살야면 무엇보다도 健康하여야 되오니 늘 健康하시도록 하기爲해서는 귀중한榮養素를 장상 보충시켜야됩니다 그러나 오늘날처럼 榮養劑가 續出되여 그撰擇에 곤난하실줄 아오나 精力이 絕倫한 深海의大王인 鯤魚의 진국적인『오오곤리온』이 世界的大發明되여 그모두가 해결되엿음니다 『오오곤리온』은 모든生物中에서 사람몸에 꼭必要한榮養素인 活性비타민 A·D單位를 가장 豐富히 含有하고잇는 鯤魚의肝油를 主劑로하고 그것에 兩性홀몬의 機能을 亢進식히는 藥品을配合하야 만든 藥인만큼 그中에 含有된 비타민A는 鷄卵十五個나 牛乳三升과가튼 量이며 또 그補充力은 肝油의 三十五倍나 됨니다 價格도 싸고 副作用이 업슬뿐더러 맛도 조코 먹기조흔 藥입니다

健全한身体와 精神力은 長期建設의 原動力!

그러무로 오오곤리온은 發育과 新陳代謝機能에 꼭必要한『비타민A·D』를 豐富히 가지고잇으며 그외에 特殊홀몬機能을 振起식혀 諸臟器의 機能을 亢進식힘으로써 원기와 양기를 벅차게하고 體力을 增大식히는 作用을가진 特殊臟器能의 效力으로써 그 神奇한 靈效를 나타내고 잇는바임니다 더욱이 長期戰에서 長期建設로드러가 國民의 体力과 精神力은 無制限으로 必要로하는 今日 一層体力을 充實하게하고 健全한精神을 釀成하야 國民義務를 다함에는 가장理想的良藥임니다

中部版

朴淵에施設促進 地方發展上큰影響

【開城】천하를 자랑하는 개성 박연폭포는 경기도의 소금강이란 명칭까지 가지고 잇지만 봄이면 꼿철을 이루든지 이만주나되는 벗나무 녹음하게 나려쏫는 비폭(飛瀑) ㅡ가을이면 산악을 물드린단풍 겨울이면 노송녹색(老松綠色)의 설경등 말하자면 이모두가 철따라가며 박연의 경치를 도읍는다 사철을두고 이가치 경개가 절승한곳에 라지방보담도 유치한바 설비와조차하나 업다하는 일반이유감으로녀기던바 현재 동구 아에는여관이 몃집 잇기는하나 모두설비가 완전치못함은 퇴락한건물이어서 도리어 경구의미를손상하기는커녕 오히려손상시키고잇다 따라서 라지방여객들은 한사람도 머물러잇는이가업시 왓다가는 내안기분이상한다고 가버리는 현상이다 이와가튼현상은 지방발전에도 적정가치적으로 영향이불소할것으로 뜻잇는인사의 이방면에 착안출현을 일반은바라고잇다

大京城의面目問題 觀光施設積極改善 府勸業課觀光係를中心으로 十六日關係者들對策協議

신동아건설의 전진기지 조선의수도 서울은요사이 대륙으로 내왕하는내외객의구경군이 날로 만허가고잇스나 관광도시로써의 시설은이러타할것이 업스므로경성부권업과 관광계에서는 경성관광협회와 타엽하여 국제적관광도시로써 부그럽지 안흘만한 시설을할결의를하고 추지를도는 의미에서 오는십륙일오후두시부터 부청의원회실에서 관계자이십여명을모아 시설에관한 협의회를하기로되엇다

출석자는 철도국에서 영업과장 여객계장, 여관계원, 경기도에서 상업과장, 동회원, 상공회의소회두, 동업무과장 경성역장『류ㅣ리스트뷰ㅣ로』조선지부장 삼월백화점 여행안내소주임등 관광관계자로서 성과는 각방면에서 기대가크다

仁川에染病發生 十三日하로에兩名患者發現 衛生當局우물을消毒

【仁川】인천서위생계에서는 요즘 여러가지 전염병이 느러가므로 그예방에대하여 애를쓰고 잇스나 여전히 전염병이 발생하여 지난십삼일에도 부내 주안정(朱安町)이백팔십번지 이종봉(李鍾奉)이 염병에걸린것이판명 덕생원(德生院)에서 치료중이며 또 서경정(西京町)이백십이번지에사는 정순문(鄭順文)이역시 십삼일에 염병에걸려서 덕생원에 입원치료중이다 인천서에서는 일층더방역을 철저히하기위하여 인천부와 협력하여 십사일부터 부내각우물을 일제히 소독하고 각정보안의위생조합에서도 동원되어 전염병예방에 만전을기하리라한다 (鄭順경에는 공회당에서 독사거좌담회까지잇섯다한다)

露店도一齊檢索 仁川署의防疫對策

【仁川】인천서위생계에서는 금년여름에드러서 이질(赤痢)환자가 백여명을넘어 작년과비교하면 삼십여명이나 느럿다하며 죽은사람도 벌서십여명에달하므로 이질예방에 주력하고잇는데 전항과가치 염병환자까지 또생깃스므로 이에 그예방을하는 한편 인천부내의 각로점(露店)의 부패한음식물과 과일등을 검색하려고 부내각파출소에 통첩을 보내여 보안계와 협력취체를엄중이하여 부정한음식물을 발견할때는용서업시엄벌을하리라한다

竹山小學婦人夜學

【竹山】경기도안성군 죽산공립심상소학교(安城郡竹山公立尋常小學校)에서는 금년여름방학기를 이용하여 당지가정부인들을 모아서 야간강습을하는중인데 교직원들의 열성으로 하로매일출석지 백여명의성황을 일우고잇스매 일반은 학교당국자의 열성을감사히 여긴다고한다

武道試合

【金浦】김포경찰서에서는 칠월이십삼일부터동서무도장에서중무도연습을하고 잇던바 지난십일에 내빈다수참석하에 고점시합이잇섯다 그입상자의 씨명은 다음과갓다

柔道部 一等谷木 洒 二等李 讚然 三等郭 壽一

劍道部 一等山崎秀雄 二等尹 蕘重 三等青木富榮

烏山地方에落雷 婦女兩名負傷

【烏山】한발이 심하여 농가에서는 초조히지내는중 오라는비는안오고 각처에서 낙뢰가되어 피해가만라 지난십일오후다섯시경 수원군향남면수직리(水原郡鄕南面水直里) 김상근(金尙根)의 집에는 맑은벼락을처서 김상근의 처와이웃에서 놀러왓던부인한명까지도 감전되어위독하다고한다

警防團組織協議

【金浦】김포경찰서 주최로지난십삼일에 각주재소주석 각면장 면서기등사십여명이 군청회의실에 모여경방단(警防團)설치준비에 대한 협의회를 개최하엿섯다 오는시월일일에는 각면에다가 완전한경방단을 설치하는동시에 소방조(消防組) 수방단(水防團) 경호단(警護團)등 세단체는 해체가되어 버리고 경방단에서 그세단체의 하던일을 전파하기로되엇다한다

都會地를憧憬하여 人妻가行方不明 仁川署에서搜査願

【仁川】도회지를동경하고 귀여운남편을버리고 무단가출하여 행방을알수업는여자ㅡ인천부내 송현리 [illegible] 박성녀(朴姓女)는 지난십일 오전여덟시경에 무단가출하여 돌아오지안흠으로 남편되는이가 사방으로수소문하엿스나 행방을 알수업슴으로 이웃사람들의말을 들으면 농촌에잇는것보다가 화려한 도회지에 가서 살 생각이 만타고 이야기를 한 사실에비추어 경성이나 인천으로간듯하다고 인천서에 수사원을제출하엿는데 금번에두달며은 딸까지두고도망을 하엿스니 차자달라고 애원을하엿다 인천서에서는 혹어떠한자에게 유인이나 당하지안엇나하여 사방으로 조사중이다

伊川郡內消防組 解散式擧行

【伊川】경기도내에 잇는 소방조(消防組)와수방단(水防團)을 해산하고 경방단(警防團)을 조직하게 되엇스므로 이천군내에잇는 각소방조는 십사일에 군내 각주재소주석(駐在所主席) 소방조두(頭)들을 초치하고 해산식을 거행하여 재래공로에대한 사의를표하엿다고한다

工都開城建設爲해 府民大會를準備 工場誘致期成會組織코大活躍

【開城】현재개성에는 노동력을 팔려야 사줄만한 직장이업서실업자가만타 따라공장유치문제는 실업자구제문제와함께 소비도시인개성을 생산도시로 발전시키는중대문제이다 일찌기 이점에 착안한 개성부세진흥위원회(開城府勢振興委員會)에서는 공장을 유치하려면 먼저그만한 준비운동을하는 기관이잇서서 공업용수의수립양호, 직공모집용이, 임금저렴등의 조대재벌에 확신을 살만한 좋은조건을 널리소개하는동시 공장부지라도 저렴하게 매수하도록 조호조건을 제공하자는 의미에서 오는 구월중순 부세진흥위원회에서는 부내고려청년회관에서 부민대회를 개최하고 공장유치기성회를 창립하리라한다

龍興簡易校 小學昇格運動

【伊川】경원도이천군룡포면룡흥리(龍興里)간이학교는년래의지로보던지 또는 인구로보와 간이학교는 수업년한이년제로서는 도저히국민교양상 유감되는바가 적지아니하므로 룡흥리주민리찬진(李贊鎭)리종서(李鍾瑞)유진영(劉貞榮)씨등의 발기로룡흥간이학교를 소학교로 승격코자 기성회를 조직한다는데 모처로 탐문한바에의하면 학교기지와 학교림을 지원하는동시 건축소요자금만 주민이 부담하는동시 조달된다면 간이학교를 소학교로 승격할수잇다고 전하고잇다는바 원래 룡흥리는 청포(淸浦)면이 한편이 되는편계로 언제나 교육기관을만 아니라 어떠한시설에던지 대립적으로 경쟁을하게되므로 여론일치하는동시 지원주민의교육을 위하여는 반드시 룡흥간이학교는 소학으로 승격시켜야되겟다고한다

勤勞作業은中止 災民을就役토록 金浦郡의災民救濟策

【金浦】김포군에서는 작년십일월부터 하달에한번식 각면근로보국단원중에서 십칠명씩 선발하여 일백오십삼명의 출동을시켜가지고 김포군양서면 송정토목공사장에서 근로작업을하여왓섯는데 금번이십사일부터는 근로단원의 출동을당분간 중지하고금년의 한발이재민들을 전부 그토목공사장으로 보내게되엇다한다

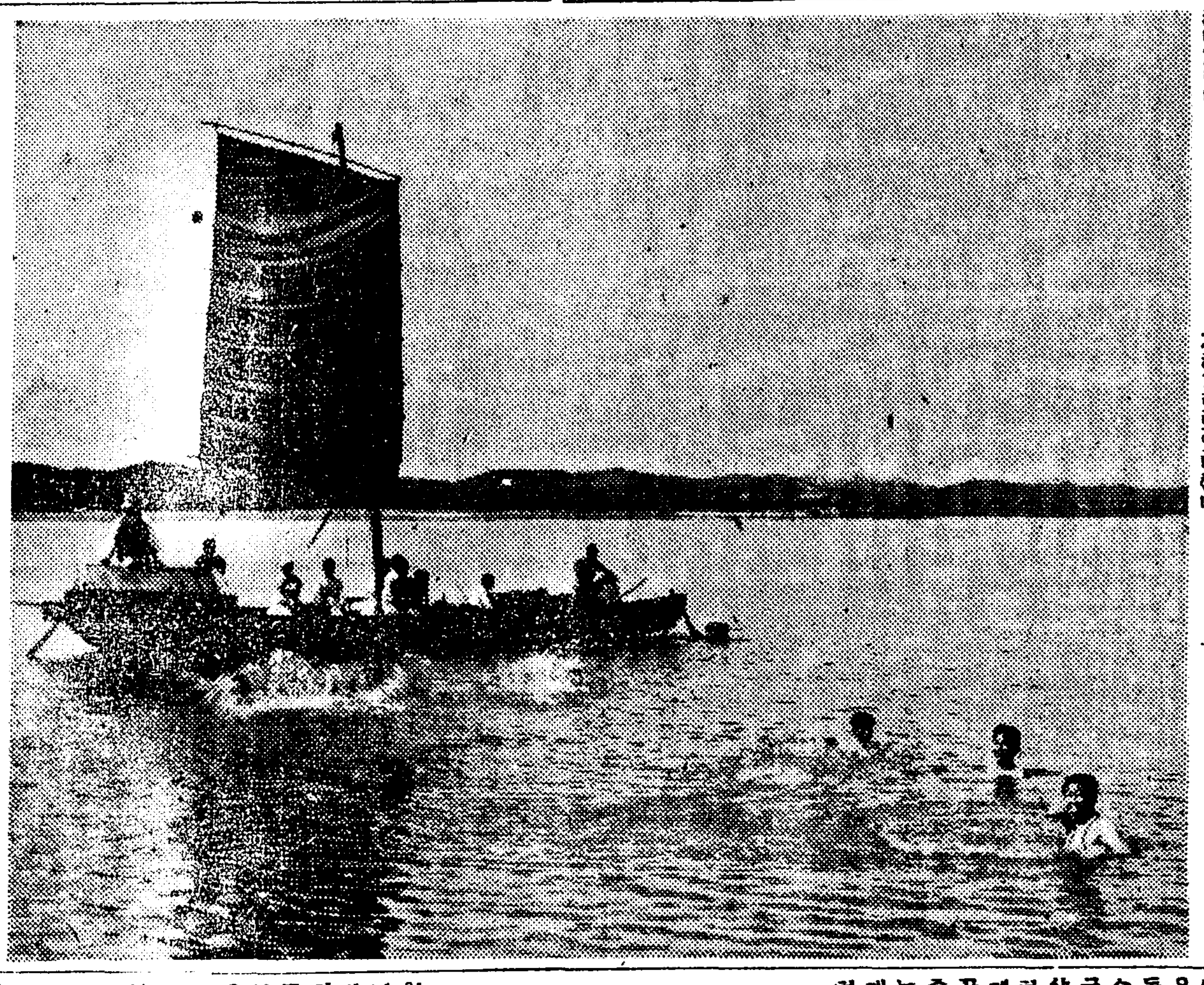

淸遊 ―(安州淸川江에서)―

伊川防共防諜日

【伊川】강원도 이천경찰서에서는 십오일이 조선방공(防共)협회창립일주년에 해당하므로 이날을더욱더 의의잇게 하는동시방공방첩에대한 사상의 보급을철저히하고저 다음과가치 제반행사를 실시한다고한다

九月上旬頃 邑長會議開催

【春川】강원도에서는 처음으로 읍장회의(邑長會議)를 열게되엇는데 기일은 오는구월상순경이라한다 처음되는 회의니만큼기대되는바가 만타는데 전시하시국하 시설중에대한 지시등이 잇스리라한다

全朝鮮蹴球大會 盛況裡에終幕

【平澤】평택축구단주최 전조선축구대회는 각신문지국후원하에 지난십이일오전 열두시부터 평택그라운드에서 회장 정인창(鄭寅昌)씨사회로 여덟단체의 입장식을 성대히 거행한후 수백명관중이 모인중에서 장렬한제일회전을마추고 익일인십삼일오전 아홉시부터 계속하여 결승전에 들어가 양군이 격렬히 싸우다 결국 안성군이 우승하고 오후섯시에 원만하게 끗을마치엇다

第一回戰

平澤 A 3……0 平澤商

水原學生 1……0 安城B

安城 A 4……0 烏山

天安 1……0 平澤B

第二回戰

水原學生 0……4 安城A

平澤 A 4……1 天安

決勝戰

平澤 A 0……1 安城A

防共防諜標語 懸賞當選者發表

【春川】강원도방공(防共)연맹에서는 방공방첩에대한 표어를널리 모집중에잇섯는데 지난오일을마감하고 발표하엿는바 총응모점수는 일천사십사점으로 당선자는 다음과갓다

防共部 ▲一等華川 中尾忠 ▲二等麟蹄 [illegible]珍 ▲三等安[illegible]烈 ▲三等高城 [illegible]南基 ▲三等金化 竹中壽雄 ▲四等高城 崔培吉 ▲四等[illegible]山 湯文述

防諜部 ▲一等春川 土田秋子 ▲二等襄陽 崔昌洙 ▲三等釜山 水田裕習 ▲三等金化 河野三生 ▲四等春川 菊地外志子 ▲四等高[illegible][illegible]三

기달키는十六日 兒童水上、林間大會 役員과順序等도모두決定

本報水原支局主催

【水原】기보 본보 수원지국주최와 시내각소학교 후원하에 수원아동、수상、임간대회(水原兒童水上林間大會)를 오는 십륙일 경기금강 안양에서 개최하기로한바 아동들이 손꼽아기다리는 즐거운하루를 보내기위하여 주최측인 본지국에서는 대회준비에 분망중이며 더욱이어린이를위하여 개최되는만큼 수원일반유지와 각회사、상점에서 기증하는 금품이 답지한다 대회역원과 순서、주의사항은아래와갓다

◇大會役員

大會長 崔景煥 庶務記錄 金浩 大會長 車仁順 鄭一和 進行係 禹顯重 金東啟 李起鉉 張世傑

審判(各小學校校長) 水小 池田義 新豊 本名泰三 種 細柳印牧義雄 梅香 金泳 來 華城 洪思運 三一 金炳浩

水上係 洪淳善 尹明烈 李大鉉 金重培 李東鉉 林間係 金當 車善辯 尹在憲 申龍浩 金昌順 救護班 水原道立醫院 寫眞班 安吉壽 李義叙

當日順序

開會

一、宮城遙拜

一、國歌合唱

一、皇國臣民誓詞(其ノ一)

一、開會辭

一、注意事項

一、水泳 眞瓜散取(水泳部)

一、登山(登山部)

一、晝食(自午後十二時至一時)

一、水泳(午後一時半至二時半)

一、取果、寶貝찾기其他(林間部)(三時至四時半)

一、施賞(五時二十分까지)

一、閉會(當日散)

注意事項

一般會員과役員은 十六日午前八時三十分水原驛廣場에集合할事 午前九時二十七分水原驛出發 午後六時三十分水原驛着

釜山에는 輕快한服裝으로 水泳에는 水泳服着用할事

點心은各自持參하되 二食分으로

會員과役員은時間을嚴守할事

大竹內務局長 平澤旱害地視

【平澤】지난 십이일 총독부 대죽(大竹)내무국장은평택군내 각면을 한해상황을자세히시찰 군청에서 군내유지접견이잇슨후 오후한시반 안성(安城)방면으로 향하엿다

內務局長 安城視察

【安城】안성군관내의 한재는 참혹하므로 이에대한조사와 대책을강구하기위하여 지난십이일에 경기도이산업부장(李産業部長)은 오

竹山에도牛價暴落

【竹山】경기도죽산지방에도 오래동안 비가나리지안허 농작물피해는 형용할수업다함은 본보의기보한바어니와 군면당국에서 장려하여온 소、돼지등 잘나자안코 호미모로 겨우심은모도말려죽는 현상이다 각농가에서는 할수업시유일한 재산인소를만히 팔게되어 소값도 폭락되어 봄에삼백원자리가 백사십원 백사오십원짜리가 칠십원정도로 폭락되엇다한다

五百町步만代播 開豐郡의旱害對策

【開城】개풍군에 논면적은 일만일천 삼백오십사정보로 그중 벼모를 심지못한면적이 팔백정보에달하는데 이한해지에대한 대책으로는 다음과가치 대용작을 심도록적극장려하리라한다

蕎麥 百三十六町四反

蔬菜 二十町三反

大麥 四百三十五町

總計 五百九十三町七反

이가치 오백구십여정보는 대작준비를하고잇지만 남어지 이백정보는 비가오면 물이만히고이게될것으로 대작도 못하고잇다

務安郡의移秧 七月末까지約七割

【木浦】연부년한재로 허덕거리는무안군은 칠월말일현재 이앙상황은 다음과갓다

一、七月末까지의 移秧은 約六割九七

一、七月末까지의 末移秧은三割〇三

一、七月二十日頃부터 八月四日까지의降雨量은 約六大耗

一、八月以來移秧可能面積은全無

一、代作實施狀況 一九六八町步의豫定 移秧未了面積 四五、五七二反中 自力又는 隣保相助로부터 代作種子의 貰、又는 等代作을 實施하되 其他地主又는自力或은 隣保相助의길이 업는農家에 對하여는 郡農會에서 모밀種子 二六〇石을 配給할豫定이다

張鼓峯事件記念

【三陟】지난삼일에 삼척읍(三

金浦郡貯蓄獎勵 二十萬圓目標로邁進

【金浦】김포군에서는 전시하국책에 순응하여 작년도에 십팔만원의 저축목표를 세워가지고 그를 각면으로 분배하여 저축장려에 노력한결과 목표금액이상의 조흔성적을 보게되엇섯다 그런데 금년도에는 이십이만원이 배당되어 그를 작년과가치 각면으로 다시분배를 시켜가지고 저축장려에 노력중이다 특히 금년에는 생명보험료공제는 안할방침으로 나가도록 각면장에대하여 지시가잇섯다 이에대하여 권군수는 다음과가치 말한다

權郡守談 저축장려의방침은 작년과 별다른것은업스나 생명보험에 가입하는것은 자기의 배당금액의저축으로 처급치안는것만은 사실이다 그는금년사월부터실시되는 한 그와가튼지시가잇스므로 각면장에게 그취급방침을 전달하엿다 그러나김포군에는 작년저축문제로 생명보험에가입한자가 대다수에달한듯하다 만일이중의 저축관계로 보험계약을해약하고 손해를보게된다하면 이는고려할필요도잇다 이문제에대하여는 도당국과다시 교섭하여볼생각이다운운

海水浴場의異聞!

太陽에꺼러서、깜둥이가된다는海水浴場의 젊은이들이、異常하게도今年에는、살결이 결지안코、오히려、色白하여진답니다。그것은、레온세안크림을 잇지안코、準備하엿다가、바다에서나온後에반드시、세안을 하기때문이라고요。

살결을純白하게하랴면、表皮와眞皮사이에잇는、메라닌色素와、脂肪性黑色素를除去하여、潔白하게하면는됩니다。

最新科學의應用에依하여配劑된、洗顏美白料레온세안크림을、朝夕으로使用하면、容易하게、그目的에達할수잇서、艶麗純白한、살결의主人公이될수잇습니다。

레온세안크림에는、專賣特許의活、코로이드硫黃이包含되여、그의優秀한皮下滲透力에依하야、色素層에드러가、自由自在하게、色素를消白시키며溶解作用을함으로、여러분이期待하는純白한、살결이될수잇습니다。그리고、레온세안크림에는、特殊한高貴皮膚榮養素가多量으로包含되여잇스므로、여드름、죽은깨、잔주름을업새고、피부를강한、健全한살결을만듭니다。

레온세안크림은、全國各百貨店有名한藥店、化粧品店에서販賣하오나、本舖研究部로直接注文하시면、現品을直送합니다 그리고、朝鮮諺文으로된『新家庭美顏法』이란冊子를、請求하시는분에게無代로보내드립니다。

普通瓶 一圓五〇錢
德用瓶 一圓六〇錢

東京市神田區小川町西三丁目 レオン商會

レオン洗顏クリーム
레온세안크림

女性홀몬

女性홀몬은……

……女性의性機能을 發揮시킬뿐아니라 女性美의「심분」인 아름다운姿態、肉体的으로 또는精神的으로柔順한 特徵을나타나게합니다。從來 홀몬이라면 곧性에만關聯시켜서 생각해왓으나 이것은이外에 全身의機能을調和統一시키며 健康을增進시키는 것입니다。

萬一女性에게

卵胞「홀몬」이 缺乏된다면 爲先 口味가 없어저서 食慾이 減退하고 恒常 疲勞를느기며 몸이 노곤하고 얼골에잔주름이늘고 얼골이 바서지며 生殖機能이 減退되는故로 貴한子孫을 보지못하게될뿐아니라 出産한분은 젓이잘나오지않고 血色이좋지못해지며 히스테리에 걸녀서 늘 憂鬱하며 頭痛、腰痛과 月經過多、月經寡少等의月經不順을隨伴합니다。이리하야 全身的으로 健康을極度로障害받게됩니다。

諸臟器를賦活

女性홀몬의缺乏으로 因해서 생긴諸症勢에對하야 「오바호르몬」은 가장優秀한 效果를 보이고있읍니다。即 身体의組織과臟器에 强烈한 賦活作用을이르켜 身体各部의調和統一을도웁고 沈滯된新陳代謝機能을 높혀 健康을增進시킵니다。

錠劑(百單位) 二〇錠(一圓五〇) 一〇〇錠(三圓七〇)
(五百單位) 二〇錠(一圓八五) 五〇錠(三圓七五) 一〇〇錠(七圓三〇) 五〇〇錠(三〇圓)
粉末(一瓦=千單位) 一〇瓦 二五瓦 一〇〇瓦 五〇〇瓦
注射液 百 五百 千、一萬 五萬
三五萬의各種單位가잇고 全朝鮮藥房에서販賣함

發賣元 大阪市道修町 株式會社 武田長兵衛商店
京城出張所 京城府南大門通三丁目一〇六

製造元 川崎市大宮町 株式會社 帝國社臟器藥研究所

オバホルモン
오바홀몬

武田發賣品

39(1)361

長篇小說

사랑의水族館【12】

金南天 作
鄭玄雄 畵

白銀灘(六)

이번 여행에서 결심한 수대한 계획-그것이 무엇일까? 하고 광호는 노를 저으며 생각한다.

— 송현도와의 관계에 관한 것일까? 혹은 그 결심과 계획에는 김광호 저 자신도 어떤 모으로 단여를 하겟단 걸까?—

저도 이경히가 결심을 가지는데 어떤 영향을 하게 가튼 생각이 들면 호기심은 생기는 관심으로 발전하엿다. 그러나 『창두면 더듬 걸으면서 이야기하죠』

하고 경히는 기회의 발표를 신중히 고려하는 표정이다.

『심각하구료!』

하고 광호는 놀려 본다.

『네 농말이 아니라 아주 중대합니다. 혹은 내 일생의하나의 터-닝·포인트가 될단한 건지도 모릅니다.』

경히의 이러한말에 광호는 다시 제깐으로 상상력을 빼더본다.

(일생의 전환점이 될만한 사건! 그것은 결혼이나 약혼이나 그러한 사건일것임에 틀림이 업슬것 갓다. 그러나 결혼이나 약혼문제에 대해서 그의 결심과 계획을 고백하고 토론하기엔 광호는 결코 적당한 인물이 아닐것 가탓고 또 그만한 우정이 잇는 사이라고도 미더지지 안는다. 그러면 무슨 이야길까? 어쨋든 그런 결심을 자기에게 고백하려는것으로도 경히가 광호에게 대하여 호의와호감을 가진것만은 사실이라고 젊은 청년은 그의 가슴속에 가벼운자만을 느껴보는것이다.

그들은 석금문(錫錦門)아페서 다시 길우에 올랏다. 대동강을 외인편에 끼고 청류벽미틀 것기 시작한다. 해는 땅우에서완전히 그의 좀 숨기고 커다란 물ㅅ줄기를 따라 여름의 황혼이 퍼저 나간다.

『초면에 이런걸 말씀 올려 혹시 경솔한 여자라고 생각하실재모르나 어쨋든 김선생께서만알고 게서요.』

하고경히는 다시하번광호를 다른사람과 구별하는듯한 어조로 이야기를 시작한다.

광호는 가슴에 고동을 느끼면서 귀를 기우린다.

『어떤 사정을 모피하기 위해서 내뻔 봄쯤해서 저는 미국으로 갈 작정이엇서요 오빠가 컬럼비아대학에서 재정학을 공부 중이니까 공부를 가겟다면 아버지도 말리지는 아울거야요. 물론 그러커지안코도 사정을 모피할 빙도기 업는건 아닙니다. 그러나 미국을 가면 그건 아수 쉽사리 아무 말업시 못피할 수가 잇는것입니다.』

경히는 결으면서 한마디 한마디 또박 또박 이야기한다.

『네·그러시겟지요』

하고 광호는 『모피하여야할어떤사정』이 무엇인지를 딱이입지도 못하면서 대답해 본다.

『그런데 이번 여행, 불과 한수일도 못되는 이번 여행으로하여 여태 생각해오고 내심으로 준비해오던 미국유학을 포기 하렵니다.』

『미국 유학을 추지 하신다말씀이죠?』

하고 광호는 잠시 것던 발을 멈춘다.

『네에, 그것도 오늘 광산으로 구경하고 돌아오는길에 비로소 생각하고 결심하겟습니다. 그러나 결코 자신업시 작란처럼 생각해낸건 아닙니다.』

경히는 사내처럼 이야기하다 (오늘비로소 결심한것 그것이 당

『저는 세상을 막연히 발견한 것 가타요. 아직 막연 합니다. 그러나 막연해서 그런지 제에겐 무지개처럼 아롱답게 생각 되어요.』

경히는 잠시 말을 끈코 암만 바라보며 묵묵히 것는다.

『미국으로 가려던것도 결코도 피만은 아니엇습니다. 호기심도 잇섯고 향학열도 잇섯고 여러가지 희망이 잇섯지요. 그 것과 대신할만한 사업그것을 나는이번 여행에 생각하엿고 지금 김선생님 아페서 비로소 그계획의 유곽을 이야기하려는겁니다.』

『그계획이면 모피해야할 사정까지도 떳떳히 극복하고 물파해 나갈수잇는겁니까?』

하고 광호는 제의 의심을 한 절에 모아 노콧, 어떤 암시, 광호 제자신을 즐겁게 할만한 어떤 암시를 경히의 해답에서 차자 보려고 애쓴다.

『물론잇서야죠. 그것을 독파하는것도 하나의 사업이니까요.』

하고 경히는 단호한 표정을 지어본다.

一行百科辭典

▲최근 문제되는 유리로만든 섬유(纖維)는 매력의 칠백분의 열이나 가볍게 될수잇다. 그래서 이것으로 훌륭한 『커-텐』감을 될수가잇다.

娛樂과趣味

獨逸우파映畵

回想曲

★말타·에겔트主演

▼…『제구교향악』(第九交響樂)으로서 우리에게도 이미 소개된 배우출신의 감독 『데틀레프 지-르크』가 감독한 독일『우파』영화.

▼…주연자는『미완성교향악』(未完成交響樂)또는『헝가리-야곡(夜曲)』의 『말타 에겔트』양.

▼…원작(原作)은 십구세기의중엽 『임맨딩겐』후국(候國)의 궁정을 배경으로한 『파울 페어헤-펜』과 『로니 임페코-펜』의 합작으로된 무대극(舞臺劇)이다.

▼…작곡(作曲)은『에로드트 닉크』가 담당하엿는데, 그의 작곡 네가지외에 독일낭만파(浪漫派)악단의거장 『로베르트 슈만』의 가요곡(歌謠曲)『병사의색씨』와 『헝가리-』의 제곰가 『레렌즈 펫세이』의『슬픈왈츠』가 주제가되어 잇다.

(사진은 十四日부터 明治座에서 封切中인 『回想曲』의 主演 『말타 에겔트』양)

鎭怪談 雪上布衣美人 ⑤

申鼎言

황건중은 로골로써 그 미인을 바대할뿐만 아니라 그 미인이 들어서기만하면 얼른 그 안해와 여러게집하인을 불러서 머리마트로부터 외편, 곡오편, 발지까지 지키게하엿다.

그 미인은 그러거나 말거나 밤마다 여전히 와서 황건중의 마음을 울죽어도록 가진 아양을 다 떨엇다.

황건중은 그 미인이 아양을 떠는 그 지래만에는 마음이솔리지 안는바 어니나 그 뻬옷을 보는때에는 어쩐지 깜찍한 생각이 낫다.

어느날밤에 그 미인이 또한 방안에 들어서자 황건중은 얼른 그 안해와 개집하인을 불러서 전과가치 머리맛과 발치와 외편과 올흔편을 지키게하고 냉냉한 기색으로 그 미인을 뭄시 박대하엿다.

그 미인은 방안에 들어서서 그 박대를밧다가얼굴비슬붉히며

『저러케 천호자우로 철퉁가치 몸을 지키오마는 내가 내몸을 당신몸에 거어히 대고자하면 대지못할줄을 아우』

하고 몸을소처 황건중의 배우에가 덥석 주저안잣다.

황건중은 깜작놀라큰소리로써

『아이쿠 배창주아』

하며 그 미인을 와락 떠밧지르고 얼어안잣다.

그런데 황건중이 그미인이 배를 라고 안지 배창주가 아프다고 소리를 지른것은 겁ㅅ결에 나온 소리요 실상 그미인의 몸무게는 백지한장 무게만도 못하게 가벼워서 배우에 안잣는지 안잣는지 분간할수가 업섯다.

그 미인은 황건중에게 떠다밧질려 방바닥에 자빠젓다가 다시 일어나 황건중을 몸시 빼라보다가 아무말이 업시 문을 밀고 돌아서 나가는데 발을 척척 내디디며 것는 거룩ㅅ세와 뒤태도가 전날에 보지못하던 보법이요 전날에 보지못하던 태도이엇다.

황건중이 그 미인이 돌아서 가는 그거룩ㅅ세와 그뒤태도를물끄럼이 보다가

『거룩ㅅ세와 결음것는 뒤태도는 할일업는 나인(內人)일세。』

하며 그 미인의 동작이 새록새록 귀엽성이 뚝뚝 떠는것을 탄복하엿다.

그러나 황건중은 그 미인이 분명히 사람이 아니거니만 생각이 되어 다시는 오지못하게 할 박칠을 여러가지로 궁리하엿다.

그래서 그이튼날 일찌기 여러사람을 여러곳에 보내어 나치선 사람을 보면 펑장이 짓고 잘덤비고 또는 심한 경우에는 잘 물기도하는 사나운 개를 수십마리 사드린뒤에 큰왕방울을 사다가 그개의 목에매어 노앗다.

그개들은 워낙이 낫선사람을 보지 안터라도 잘 뛰어다니는 성질을 가젓는데 더구나 눈본개다는 말그대로 눈어 만히치힌것을 조하해서 날뛰는중 목에서 왕방울소리가 떨렁 떨렁 나는데 더욱 발산을 하여 날뛰니 황건중의 집마당에 차힌 눈우에는 개발자국이 어지럽게 박히어 먹생이 황건중의 눈에는 그도한경치로보이엇다.

그런데 그미인은 그날밤에도 또한 황건중을 차저서 막 큰 대문안에 들어서자 그개들이 일제히 달려들새 그 여러개 짓의는 소리와 개목에서 흔들리는 왕방울소리가 하데 어울리여 매우 요란스러웟다.

盧載信과僧舞

최승희 여사의 문하에서 한동안 신무용을 연구하여던만큼 재신(載信)양의 독특한 여훗은 아무래도 춤이요, 춤중에서도 조선춤이요 그중에서도 승무(僧舞)이다.

면해전 그가 무대에 처음나와슬때 그는 단연 조선춤으로서 막간(幕間)을 장식하엿다. 새카만 장삼을입고 붉은 가덩이 가튼 띄를 어깨에메고, 흰 고깔을 쓴 채신!

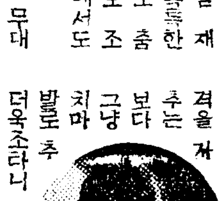

그러나 어 터케구 겨울 저 추고 추는 보다 도 그냥 진 치마 버선 발로 추는것이 더욱조타니 이거야말로 여흥장 소에서 그룹 만나면 꼭 한 번 청하고 시픈것중의 하나다.

라디오 프로 十五日(火)

▲午前六時 (라)라디오體操
▲同七時 宮城遙拜
▲同一〇時三〇分 氣象通報 家庭メモ 日用品時勢
▲同一一時二〇分 家庭時間 律法講話(一)親族會의動力 李祖遠
▲正午 (東)時報
▲午後〇時五分 純曲(레코-드)
▲同〇時三〇分 뉴-스
▲同四時 뉴-스 職業紹介
▲同六時三〇分 兒童劇唱 참새학교 指導 高在天
▲同六時五五分 어린이新聞
▲同七時 講演 朝鮮을흐르는海流 金庠基
▲同七時三〇分 뉴-스 天氣豫報
▲同八時 南道歌謠 申葉仙 青玉 大岑 朴鍾基
▲同八時三〇分 洞簫獨奏 李斗峰
▲同八時五〇分 連續新作이야기(二)『奇怨』 朴昌遠
▲同九時一〇分 바이올린獨奏 고아노伴奏 桂貞植 金元福
▲同九時三〇分 뉴-스解說
▲同九時四〇分(東)時報 뉴-스 今日의天體案內 氣象通報 明日曆 翌日曆序
▲同一〇時 地方으로보내는뉴-스
▲同一〇時一〇分 中國語講座(二五)

第二放送

▲午前六時三〇分(東)健康講座(十)▲午後零時五分(城)音盤▲同三時(東)實況錄音▲同八時(城)女子合唱▲同八時音樂(釜山)▲同八時二〇分俗曲(平壤)▲同九時(東)物語

新版·魯賓孫漂流記 저먼黑山島行

熊超

선장!·파선이되면 누구부터구하겟소

小黑山島가자면담배사가지고

文·寫·畵…金熊超 ⑨

미지의 신사는기다린듯이나를 선장실로 마저드린다. 선장실이래야 평수로 치면하평반가량이나될까…거기에 아르곤반은 조타기(操舵機)가잇서 이배를운전하게 되어잇고 뒤로반이 『오시이레』모양으로 칸이 막혀잇서 선장의 례볼 선장의침대 그리고적해량(赤行囊)두는곳이 되어잇다.

그신사는 내가미처고맙다는인사도자릴여지가업시 선장을소개하고 운전하는 사람을 소개한다

『이선생이 이번에 흑산가시는데 초행이시고하니 선장께서 자미잇는말슴 만히 해드리시요』

이말에우리는 또한번 공손히 내지식으로 꿉버햇다

『누구신지 인사드린 기억이나 지안는데……너무 감사합니다』

『저는이배 회사에 잇는사람입니다. 저두 바로 요 근처 섬에 볼일이잇서 가는길입니다. 그럼 여기서 편히 구경잘하십시요 십일날 배로돌아오신다지요? 안녕히다녀오십시요』

그신사는 무엇이 바쁜지 이러케 얼른 뚝딱 해치우고서아래 선실로 내려가버린다. 나는 설로강개햇다 신문에더러 이와유사한 미행(美行)이보도되는바이지만 만일에 이런분이 이재민 구제금을 내게쫌되면 금일봉에 무명씨(無名氏)란 이름을 달고 내빨게다서장은 자기가 안는 의자를내게 권한다.

『이따가 버치 들거던 서편으로슯겨 가십시요。배가 처음은 아니십니까?』

『몃번 타보앗습니다……。이만한 물ㅅ결이면……』

『여기는 어려치만 박갓 바다는 다릅니다 그러나 경험이게시다니까……』

염려업스시겟지 하는 말이다

『미상불 선장게신 여기가 제일 조쿠요。조용하구 시원하구 아뻬 거러는것이업구해서』

여사정도에 다 되고 비로소 자리를 잡게되고 해서 나는선장에게 이야기를 부치기 시작햇다

『조흔 자리를 잡우시펴 잘핫겟습니까 배를 조종하자니까자연 이런 노픈 자리를 차지하게 됏지』

『그러치만 선장은 배에서 제일 노픈 지위니까 제일 노픈데 모시는게 정한이치겟지요』

『뭐 그러치도 안습니다。이배의회사사장이 이배에 탄대두이등실에 모셧지 돗대 끄테다 가는매달수 업슬게니까요』

『그러게 말슴에요 사장은 회사에 자리가 엇지 배에는 업슬게란 말이저요 그러니까 배에서는 선장자리가 제일이지원니까』

『페-니 그러케 허야좌서 말시요 선장이란 직업두 여간힘드는게 아닙니다。여러사람의목숨을 마트것이돼서요』

선장은 웃는 나츠로 나를는 흥기면서 다시 말을 어어

『그래 흑산까지 가십니까?』

『배편이 잇스면 소흑산도까지 가보렵니다』

『거기 가자면 쾌 힘드실걸요。오는 열흘날에 어배가 갑니다만 가기 쾌 힘듭니다……담배 가지섯습니까』

『네 네』

나는 얼른 아래 호주머니를 뒤저『가가야끼』를 내어 선장에게 권햇다.

『나뼘 담배지만 하나……』

『네 난 괴울줄 모름니다。소흑도 가자면 담배를 미리 만히 사가지구 가야해요 담배먹는 사람이 담배 떨어지면 큰일 아닙니까?』

白毛染

빗나는黑髮……넘치는魅力……

老人이나 절문이나 누레쓰바메

『누레쓰바메』야말로 特히近代半島女性에게꼭 調和되도록研究創製한것으로서그아름답게드러진自然美、그優麗한黑髮은당신을一層明朗코、聰明케하야 반드시다른사람의마음을끌리게할것입니다

★專賣特許 "누레쓰바메"의特長

『누레쓰바메』는製法이特許이므로他品이絶對로模倣할수업는優秀한特長을가지고잇습니다

㈠물모흠도不要、그대로곳아름답게드려진다

㈡毛質을傷하지안코切毛拔毛의念慮가업다

㈢쥬-부入이므로가장便利하고經濟的이다

㈣染法이簡單하야飛沫도잘파衣服、枕頭를더려피지안는다

㈤色이變할念慮가업다

各藥店에 파·트에 잇습니다

專賣特許 주-부入

누레쓰바메

ぬれつばめ

N-5

ツルチュク

冷水・氷水・又는 溫湯으로 六倍量느려타면 훌륭한高級飲料가됩니다

營養不足、消化不良、胃腸病、病後虛弱、精力減退、赤痢、感冒、妊娠虛弱等에特効가잇습니다

陸海軍御用藥

胃腸病·肺肋膜에 中島の 忠勇 征露丸

學生募集

舊名 滿洲自動車學校 改稱 滿洲自動車專門學院

滿洲國公認 創立以來十七年、設備全滿第一、合格率最高、就職迅速、在學生三百名、寄宿舍完備 活動寫眞敎育、乘用車及トラック兼習 ▲學則請求次第無料送呈

每月一日新學期開始 本科二個月卒業 受驗科一個月卒業

奉天商埠地十一緯路五五 · 電話(二)二九四四番

頭의痛症과疲勞에 ノーシン

模範的頭腦藥

明快한頭腦로 奮鬪해주십쇼

머리가아푸고、무겁고、或은頭腦가疲勞하야 흐릿하다는等의 일이잇서서는緊要한일에進捗치못합니다 곳ノーシン을 잡서주십시요。그래서速히 明朗하고 明晳한頭腦를도리켜서 氣分을爽快케하야 힘것쑥쑥일을 進捗시켜주십시요。

效力이速하고、安全………

ノーシン은 頭痛과 頭重을멋게함과同時에 朦朧한頭腦를 明快케하는 獨特한藥效를 併有해잇는것잇니다。그리고 常用하면 神經의榮養을조케하고 心臟을 强補하는숨은效果가잇스므로 每日 執務와工夫家事裁縫等으로 頭腦를 酷使하는 現代人必需의 頭腦藥으로서자못好評입니다。

主效: 頭痛·頭重 頭腦疲勞·頭內昏朧 上氣·宿醉 宿醉眩暈·船車의醉

藥價: 三十錢·五十錢 一圓·二圓 各地有名藥店에有함

製造發賣元 荒川長太郞合名會社

八月十一日ヨリ三日間 每日晝夜二回 一時七時卅分始映 大衆料金階上二十錢階下十錢均一

RKO社特作全發聲日本版『愛情無限』 監督 スティヴン·ロバッ 主演 アン·ハーディング

新興キネマ特作『歌姬懺悔』 監督 久松靜兒 主演 逢初夢子 立松晃

ワーナー社超特作『僞物紳士』 監督 マイケル·カーティ 主演 ジェムス·ギャグニー

次週 ◎十五日 朝鮮名畫 愛欲篇 血戰騎馬隊 雨の夜の抱擁 乞期待

新富座

電本五六七七

青春座 公演 李瑞求 作 大悲劇 ●거 즛 어 머 니● 三幕 ●次週上演●…宣傳週間…

八月十一日밤부터 林仙圭 作 산 송 장 四幕五場

귀여운딸의마침내向上의『고로세스』에서『산송장』이되여도라왓다!-왜-무엇때문에!여기에울지안코는못배일가장凄慘한悲劇이가로두엇다!우리는이悲劇에울기만해서는안된다모름직이深刻한反省이必要하다!보라問題의이劇을?

防共劇 李雲芳 作 무서운그림자 一幕二場

次週豫告 李瑞求 作 悲劇 거즛어머니 三幕

東洋劇場

電③2154(事務室) ③3640(事務用)

今週映畵 八月十五日ヨリ 各社ニュース 階上三十錢 階下十錢均一

日本RKOラヂオ映畫 ジョン·ロバートソン 監督 ライオネル·バリモア 主演 人生の行路

日本發聲映畫社製作 監督 島耕二 もの云はぬ花 田谷力三 主演

全勝キネマ·オル·トーキ 監督 松本松男 大白狐傳 松本榮三郞 主演

サンフィルム提供 ペンタゴンの極樂大勝利

二十四日ヨリ續映 ターザン復讐篇大會

第一劇場